時報

民國念三年十二月六日星期四

今天二張售大洋三分四厘

第壹萬零八百七十號

中華郵政特准掛號認爲新聞紙類 內政部登記證警字第二五二三號

時報廣告刊例

◆國內長行 每行一元八角 計九十字占二行起碼

◆報名旁上封面中縫每次洋二百念五元正實影時報每行十五字

另每行五角 新聞每行用一字 高每行一元 均二行起碼

◆特別長行 每行九角 計四十八字高登在新聞欄中三行起碼

◆特別每行 每行七角 計冊一字高登在新聞欄二行起碼

◆每 行 每行三角 計十五字起碼

◆附註◆ 計算字數均以本館五號字爲標準 如一英寸直排十個五號字 照作十六計算 欄論字 每字二分 四十五字起碼

時報每星期日附送圖畫時報

定報價目 本埠及日本 一個月一元 三個月二元九角 六個月五元七角 九個月八元四角 全年十一元 南洋群島 一個月二元四角五分 三個月七元一角五分 六個月十四元一角 九個月二十元八角五分 全年二十七元四角 郵資另加 照郵章計算 本報館設於上海四馬路大新街口第一百九十四號（即神仙世界原址）電話九一二四一 九〇八六一 營業部 電話九二六九三 廣告部 電話九一二〇一 編輯部電話九一二〇四

商務印書館
承接各項印件

承印項目

中西書籍　有價證券　股票支票　禮券證書　畫片畫册　名片禮帖　箋封簿册　商標貼頭

生產能力較一二八前增加倍半
願出印刷餘力繼續爲各界服務

敝館復業兩年以來，努力經營，漸復舊觀，因事務管理之科學化，合上海新設三廠及北平香港二廠之生產能力，且較一二八前增加一倍有半，各廠所備印機，不時補充，凡滾筒機、米利機、雙色同印機、雙面同印機、膠版機、鋁版機、影寫版機、三色版機、玻璃版機、印號碼機、封面機、大照相機等，亦均爲本館所獨有，其種類之完備，機械之新穎，工作之精密，能力之雄厚，事實具在，無俟贅述。茲因印刷能力有餘，願本三十餘年之經驗，繼續爲各界服務，凡因技術上、數量上或時間上爲他家所不能承辦之大宗印件及普通印件，均樂於承接。如承　賜顧，請向上海河南路二一一號敝館發行所承印股面洽，或通函接洽。

844

冬季供獻

海京 純手呢絨，床毯，是冬日禦寒之妙品，種類花式，極合時尚，質料柔軟，堪稱國貨中之上乘，無論自用送禮，皆屬適宜，茲將大批存貨一律低廉出售

有意想不到之便宜

海京毛織廠滬辦事處

陳列室 北京路一五六號三樓

經售處 和昌呢號 北四川路六九九號 本埠各大公司均有出售

招商投標承辦蘇州車站公共食堂事務

本路招商投標承辦蘇州車站公共食堂茶點各事務，以一年爲期，准於本月二十日下午二時開標，投標書格式及投標章程可向上海北站本處營業課購取，每份收費銀五角，此啓 京滬滬杭甬鐵路管理局車務處啓

兩路修訂行李包裹搬運費

本路各站腳夫搬運行李包裹，自本年十二月十日起修訂搬運費如下：（一）行李不論物件大小，每件收費銅元十二枚；（二）包裹重量每件六十公斤或六十公斤以內者，每件收費銅元八枚，六十公斤以上至一百二十公斤者，每件收銅元十二枚，如腳夫有勒索等情，請報告站長轉呈本處嚴辦，此佈 京滬滬杭甬鐵路管理局車務處啓

上海蔡同德藥舖廣告

大活絡丹等尤爲珍品，且設膠廠於杭州湖濱，涌金門外西湖秀水，杜煎虎鹿龜驢等膠，務必陳足年久，以應各界需要，惟今際此冬令，正宜進補，尚蒙惠顧，竭誠歡迎。每逢陽曆一號十五號陰曆朔望日，俱有九折，以酬惠顧。本堂開設河南路拋球場後，採辦各省道地藥材，製煉丸散膏丹，如法炮製，並有參茸燕銀耳，一概貨真價實，再製各種丸散，一應俱全，人參再造丸，大補全鹿丸，衞生丸，聖濟秘方，茸衞生丸，本堂道德，童叟無欺。電話九四六五九

上海中國銀行廣告

啓者本行一元券業經月盤市近以內地土貨登場需用孔亟，各分行庫存尚有封存未發之北京一元券，白券色樣與滬券略同，堪以加印上海地名並由敝行加以簽字，即日發行與滬券一律兌付現洋，除呈請財政部准予備案並轉函各地銀行公會外，特此登報通告

杭州 上海 胡慶餘堂雪記藥號爲本埠並無分店冬令各種補品啓事

本堂向在杭州開設，上海分號設在[illegible]，[illegible]近今冬令[illegible]，[illegible]各貨[illegible]，[illegible]選料監製人參再造丸、大補全鹿丸、十全大補丸、十全大補膏等一切國產補品，「純黑驢皮膠」[illegible]，如蒙賜顧，請認明「總號開設杭州大井巷，分設上海北京路偷雞橋東首」，電話九四九六九

有正書局新出品

徐崇嗣宣曹福祿圖大中堂四幅二元，裱者加洋一元四角。啟廉夫松梅六尺畫屏四幅四元，裱丁加一元六角。李復堂松樹大中堂每幅一元六角，裱者加一元四角。宋拓祖刻淳化閣二册八元。中版原本聊齋誌異二元。翁屏窗書扇集一册八角。翁屏窗書扇集一元。顏魯公竹山連句一册二角五分。唐人書羅浮一册九角。張旭草書一册三角。法指導一册七角。五彩描金地藏像一張二角。

上海望平街　南京太平街　有正書局啓

聚珍倣宋版
洋裝四部備要
發售半價預約

謹啓者：敝局以聚珍倣宋版印行四部備要，十四年來，成書三百五十一種，都一萬一千三百零五卷，木版原書殆不下五千冊。選輯謹嚴，校對精審，字體優美，印刷精良，早爲藝林所共賞，前鞏嚴範孫梁任公諸先生，無不贊許，甚至稱爲曠古所無，蓋自古印書者從無如此之精且多者也。第一、二集單售本早已告罄，五集合售六開本現亦無有存書，本年春季發售五開本預約，亦復逾額，而各方讀者各地學校及圖書館，紛來要求三點：一則價更求廉，以期易於購置，二則改用洋裝，減少册數，以期易於庋藏，三則倘用縮本，字須勿過小。敝局以雅囑難違，再四研討，爰改印洋裝本，十六開本，與敝局發行之新中華半月刊同其大小，以原本四葉合一葉影印，分爲兩層，卷數並不減少，字體亦不甚小，假定原四字爲一寸一分者，縮爲八分，約合十分之七強；且用潔白光滑之六道林紙，上橡皮機精印，墨色飽滿，字字清楚。各學校圖書館購置，不啻得一部古書大全，毋庸零星購求，而個人購讀，在家易於插架庋藏，出外易於隨身攜帶，尤爲方便。茲將選刊旨趣列左：

經 經學之中，漢唐古注，多存精義，卷帙較少，誦習較便者，莫如十三經古注，然經注猶待疏解，則十三經注疏尚焉，經學至清而集詁最精，故並輯清代十三經注疏，以編其缺，宋朱子輯論語孟子大學中庸爲四書集注，數百年來，家傳戶習，誠爲儒家正宗，爰亦精校列入，又研究經學，首重小學，茲於小學類說文之屬，特輯說文解字說文繫傳說文段注及說文通檢諸書，音韻之屬，特輯集韻廣韻諸書，訓詁之屬，特輯爾雅方言小爾雅義證廣韻疏證方言疏證諸書，至總考經義，則有經義考經義述聞諸書，凡欲研究經學小學者，得此巨著，源流悉備矣、

史 史學之中，除二十四史爲正史，不可不讀外，其他國語爲春秋外傳，戰國策，均以國別，史體最古，次之編年一體，則以正續資治通鑑及明紀諸書，爲最詳備，清代既無專史，又無通鑑，爲便讀者略知梗概起見，故校刊聖武記及國朝先正事略中興將帥別傳諸書，以資瀏覽，此外欲知古史梗概者，則有竹書紀年路史諸書，欲知古代[illegible]學源流者，則有山海經水經注諸書，欲知古代士女事蹟者，則有高士傳列女傳諸書，至於通論史學，以史通[illegible]釋等書爲要，精檢史事，以通鑑目錄及歷代各表譜爲便，凡此各書，無不兼搜並採，研究史學之要籍，大致備具於是矣、

子 周秦諸子，各成一家，自老墨莊列管荀孫吳韓非公孫以下，漢魏六朝，亦代有繼起，本書博搜慎擇，凡儒家道家名家法家兵家農家醫家術數家雜家小說家，最精扼要之書，大略搜備，儒家之中，趙宋以還，理學蔚爲大宗，故於周程張朱陸王諸家，俱爲搜羅列入，至於考訂一類，其書爲讀一切經史子集之羽翼，亦皆擷其精要者，校刊困學紀聞日知錄養新錄以下若干種，以備學者研究參考之用，擇家之書，特刊弘明集廣弘明集二種，以二書所載，皆斐然成章，爲漢魏間儒士之論者，亦研究釋家者之一助也

集 集部浩如烟海，自漢迄清，各家著作，經四庫著錄及未經著錄者，不知凡幾，本書於漢魏六朝，蔡中郎、曹子建，以及庾子山、徐孝穆等集十三家，於唐五代，韓柳、唐四傑、張曲江、李、杜、王、孟、以及魚玄機，南唐二主等集二十三家，於宋金元明，韓徐騎省、司馬光、曾文正、歐陽、三蘇、以及元遺山歸震川十家，於清，韓顧亭林、黃南雷、吳梅村、王漁洋、以及顧定庵、納蘭、靈芬等集三十一家，中西有名家註疏各本，向來膾炙人口者，如陶文毅之註陶靖節集、倪璠之註庾子山集、吳兆宜之箋註徐孝穆集、王琦之註李太白李長吉集、趙殿成之註王右丞集、陳景雲之註韓昌黎集、蔣之翹之註柳河東集、馮集梧之註樊川詩集、馮浩之註玉谿生詩及樊南文集、顧予咸之箋註溫飛卿集、任淵史容之註黃山谷集、胡穉之箋註簡齋集、朱孝臧之箋註夢窗詞集、施國祁之註元遺山詩、姚培謙之註李義山詩、金檀之註青邱詩集、靳榮藩之輯註吳詩集覽、惠棟之註漁洋山人精華錄，無不廣事搜羅，精爲校刊，使讀者明瞭易解，尤可免翻查考之勞、

總集 自來讀詩文詞者，由博而約，每苦選擇爲難，總集尚矣，楚辭文選，厥爲最古，今以善本精校列入，其研究古文學者，則輯有正續古文辭類纂經史百家雜鈔諸書，研究駢文學者，則輯有駢體文鈔，六朝文絜諸書，研究詩學者，則輯有樂府詩集玉臺新詠古詩選今體詩鈔諸書，研究詞學者，則輯有花間草堂絕妙好詞三朝詞綜諸書，宋詞元曲，爲宋元二代文學之結晶，故特輯宋六十名家詞及元曲選一百種二書，以集大成而供瀏覽，至關於詩文詞之源流體例者，如文心雕龍、詩品、詞律等書，亦學者所必需，均擇要校刊，而以詩韻詞韻附之、

□預約辦法

◇預約期限 民國二十四年一月底截止。

◇出書日期 自廿四年七月起，兩年內分八次出齊，每次出書十二、三册。

◇印刷用紙 依據五開本縮去三分之一，用橡皮機及道林紙精印。

◇版式裝訂 所用大本，以四葉合一葉分兩層縮印。版式：高市尺七寸七分合英尺十寸四分之一，闊市尺五寸七分合英尺七寸半。裝訂分三種：（甲）布面金字，（乙）布面印字，（丙）紙面並裝。

五大優點

優點一：字體大小適宜
優點二：紙張潔白堅韌
優點三：便於插架檢取
優點四：裝訂堅牢耐久
優點五：售價特別低廉

定價及預約價表

細別	內容	種數及卷數	裝訂及册數	定價	預約價一次繳款	附註
天字	四部備要全書	三百五十一種 一萬一千三百〇五卷	甲種一百册 乙種一百册 丙種一百[illegible]册	[illegible]元	[illegible]元	郵費及由號費，依據一次繳款之預約價，國內各行省及日本朝鮮照價一成，香港澳門照價四成，新疆蒙古西藏及各國郵會照價九成。
地字	四部備要全書（除二十四史）	三百二十七種 八千〇六十五卷	甲種[illegible]册 乙種[illegible]册 丙種[illegible]册	[illegible]元	[illegible]元	
玄字	二十四史	二十四種 三千二百四十卷	甲種[illegible]册 乙種[illegible]册 丙種[illegible]册	[illegible]元	七十四元 六十六元 五十八元	
黃字	經部	五十五種 一千六百七十六卷	甲種二十四册 乙種十四册 丙種[illegible]册	一百[illegible]元 一百十元 九十元	五十五元 五十[illegible]元 四十五元	
宇字	史部（除二十四史）	四十七種 一千五百〇二卷	甲種十五册 乙種[illegible]册 丙種十八册	[illegible]元 一百十[illegible]元 九十四元	六十三元 五十五元 四十七元	
宙字	子部	八十二種 一千二百〇三卷	甲種十五册 乙種[illegible]册 丙種[illegible]册	一百元 九十元 八十元	五十元 四十五元 四十元	
洪字	別集	一百零九種 二千六百四十八卷	甲種[illegible]册 乙種[illegible]册 丙種[illegible]册	[illegible]元	八十六元 七十六元 六十六元	
荒字	總集及詩文評	三十四種 一千〇三十六卷	甲種十一册 乙種十一册 丙種[illegible]册	六十五元 五十六元 四十八元	三十二元 二十八元 二十四元	

天字地字兩組另訂分期繳款辦法詳見樣本

印有樣本詳列全書書名册數預約詳細辦法並附樣張若干葉以示印刷之精細字體之大小紙張之光潔如承索閱謹當寄奉

中華書局謹啟

（甲480）

「大上海」正映該片‧「挑戰」片新主演霞顧君‧曹論調卸

「再生緣」……南京映……

「再生緣」這張第一國家公司的片子，由露絲蔡透頓，亞道夫孟郁主演。誠爲他們的廣告上所宣傳的那樣，兩個大明星加在一起來貢獻給觀衆的倫理片，是值得注意的。

雖然這裏邊，有的情節並不十分別緻，可是見到也可以看出一個妻子之不容易做。「賢妻良母」的露絲蔡透頓終於犯了罪，但卻有湊巧的事情來使她免去法律的制裁。法律之網是逃開了，然而她亞不開良心的責備。

「再生緣」裏露絲蔡透吞的角色非常吃重。她有過去的成績可以給觀衆保證，在這中也不用說是很動人的。亞道夫孟郁卻平平而已。

關於神女（石谷）

聯華新片「神女」，日內將在金城大戲院公映，按此片導演吳永剛，原以佈景聲聲影界，實則其專長不僅限於佈景，凡電影各部門無不精通，聯華當局爰使其導演此片，片成試映，成績之佳，竟超出理想之外，是誠不能不令人拜服也。此片寫一墮落之花，爲生計所迫，街頭賣笑，飽受摧殘，社會環境迫之於絕途，其所視爲目，爲賤婦，其所視爲生命者，惟一愛子，撫之育之，冀其成人，而社會竟不容其向上之機，以致釀成大悲劇。片實對呻吟於地獄中之無數女性，寄與深刻之同情，大聲疾呼，發作不平之鳴，小之可作一部悲劇看，大之即視爲一社會問題，亦未嘗不可。因此片本身，固一極嚴重之社會問題也。演員方面，盡屬第一流名角，阮玲玉，黎鏗，表情之佳，早已有口皆碑，無庸贅言，其尤足提出者則爲章志直，章在影界已有數年歷史，「續故都春夢」中之將軍一角，即其所飾，然此後以所演角色，大都無甚輕重，故未得充分之發展。此次在「神女」中，即有超乎已往之成績，良以角色既深派而宜，而演劇機會亦多，在能大展懷抱，此片出映後，其聲譽當更隆重，而繼「神女」後之作品「大路」，必爲觀衆所注意，可預卜也。

羅明佑監製

■聯華主力出動第一軍！

異軍突起之導演新 吳永剛 一鳴驚人之作

神女

阮玲玉 黎鏗

明天映於金城

是母子，而其母不敢認其子
願向上，而環境不許其向上
求生存，而社會不容其生存
誰實爲之？孰令致之？
試設身處地想一想，「神女」眞淒絕塵寰之大悲劇！

「神女」小言（青）

▼……這一個故事從黑夜喊出來，它帶着一層悲慘深痛的怨恨之聲；將責罰地可怕的形狀展佈在人間的面前。

▼……罪惡之腳在糟踐着！糟踐着世間的一切可憐蟲們！

▼……這是人間事？抑或地獄中事？我們以爲這太殘酷了的事，不應人間有，可是，這事卻在人間。

▼……她並不關心於自己的生命，她的一個靈魂只是屬於她的孩子，她的一個肉體屬於世上的任何男子；然而，對於她這樣的犧牲還嫌不够！

▼……她無時不在黑夜裏，恐怖總在跟着，當她見到陽光的時候，她已像是被野狗飽餐之後的一具屍體了。

金城大戲院今日開映

張丙生監製　王天北導演

徐素貞　賀志剛　秦哈哈主演

女犯

快活林影業公司偉構

戲院	影片	時間
大上海	她的貴門	二時半 五時半 九時一刻
南京	再生緣	二時半 五時半 九時一刻
國泰	天然女侍	三時 五時半 九時一刻
大光明	琴挑	三時 五時半 九時一刻
卡爾登	盲婦未婚妻	三時 六時半 九時一刻
金城	女犯	二時半 五時半 九時一刻
新光	愛夫人	三時 五時半 九時一刻
巴黎	狂風暴雨	二時 三時一刻 七時一刻 九時一刻
上海	再吧上海	三時 五時 七時一刻 九時一刻
北京	被告者	二時半 五時半 九時一刻
光陸	錦繡前程	三時 五時半 九時一刻
融光	河麗斯漫遊奇境記	二時 五時 七時一刻 九時一刻
黃金	青春之火	三時 五時 七時 九時一刻
東南	女兒經	二時 五時 九時一刻
光華	歌場驚險記	三時 五時半 九時一刻
中央	再吧上海	二時半 五時半 九時一刻
新中央	女兒經	二時半 五時半 九時
明星	[illegible]	二時 四時 七時 九時一刻
華德	[illegible]	[illegible]
世界	中國海的怒潮	三時 六時半 九時
山西	歌舞團	三時 七時 九時一刻
威利	戀愛時代	二時 五時 七時一刻 九時一刻
榮金	黃金時代	二時 四時 六時 八時半
辣斐	熱的青春	[illegible]
東海	女兒經	二時 五時半 九時一刻
虹口	牧場鴛鴦	二時 五時 七時一刻 九時一刻
大堂	女性的仇敵	三時 七時 九時
逢萊	生路	三時 五時 七時 九時
浙江	清道[illegible]	三時 五時 七時 九時一刻
萬國	似水流年	三時 七時 九時
共和	大進攻	三時 九時
四海	女人	[illegible]
卡德	時代的兒女	三時 五時 七時 九時
九星	快樂大王	二時 五時 九時一刻
恩派亞	富谷[illegible]	三時 九時
百老匯	[illegible]	[illegible]
鴻飛	人猿泰山	三時 五時半 七時 九時一刻

▼……如果教育只須所謂「身家清白」人們的子弟享受的話，那我們應該不需要教育了！唉！她想給社會培植一個「清白」的人卻不能！

▼……孩子本來是她產生的，她當然是他的母親！這種權利她是應有的，但這裏的一個母親她並不顧她的孩子知道有他這樣的一個母親，她竟放棄了這種權利。你知道，牠爲了什麼？誰使她如此？這眞是人間最不平的事吧!?

▼……唉！她生活好像在過的是永遠痛苦的時間；牠終於像一片外葉被埋葬到大海裏去！

▼……大海裏仍然有大魚吃小魚，小魚吃小蝦的事體發生。……

別墅牌香烟

兩個問題：

（一）附有贈券之香烟品質多低於所付之代價

（二）贈券非包包有常常令人失望

欲解決上述二問題，別墅牌香烟適當其選，請嘗試之。包君滿意，包君決不失望。別墅牌香烟，品質之高尚空前絕後，每小包內，附入贈券一張，包包有券，券券有贈，所有贈品，均係日用必需之物，其中更有特別優美貴重物品，爲諸君意料所不及者。

永泰和烟草股份有限公司啟

一年一度　例不展期

冠生園大減價只有今天了

一千七百餘種貨品——七折九折——或特價——或半價——或買一送一——件件實用送禮款客均宜

●今日特廉品　各種軟糖每磅七角　買一送一　紅燒牛筋每元五聽

錯過昨日，勿忘今天

藝華雜拌（青黎）

□應雲衛現又加入藝華公司，合同定兩年。

□劇作者時之「飛花村」試片，並定二十一日起映於金城。

□洪光好人胡茄，在「飛花村」中有數鏡頭，扮喜歡塗脂抹粉想到上海去的村姑娘。

□此次藝華錄取新女演員中，有名林玲者，甲供職於大西路電話局，年華二八，面貌酷似白虹。

□史東山聘請王瑩担任「人之初」女主角，已成事實，昨由鄭正秋去二百元川資，請王立即啓程來滬。

□胡萍，王引，金焰三人，昨在勝利公司灌唱「飛花村」中之「飛花歌」，潮州人鄭應時亦偕往。

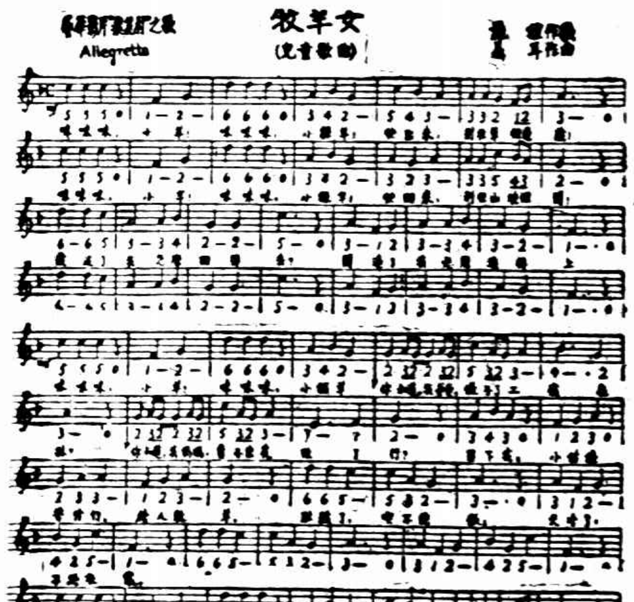

「飛花村」影片中之「牧羊歌」

痔瘡診所

唯一專科　陳練百

新法注射內外痔瘡不用刀割痔漏除管絕無痛苦包醫痊愈不再復發

召租

燃放爆竹藉以掩蔽「槍聲」

去國七年　惡念（情殺忽萌）——中——殺妻　兇手潛逃

廣州中山路分命案

廣州訊、十一月廿三日上午九時許、本市東山啓明四路第三號樓下陳宅內發生槍殺髮妻案、記者聞訊、即赴該地點調查、查得該宅主陳明瑞、（見圖‧即兇手）台山上澤村人、現年九十歲、父早喪、有母伍氏居鄉、娶余氏、卅六歲、（見圖‧即死者）台山分榻鄉人、胞兄明讀、在外埠[illegible]、[illegible]

在紐約開設洗衣店

[illegible]

余氏嘗時不知有許

[illegible]

三女返校

並對余氏言、本人今日返家、有友送給串砲慶祝、着妻燃放、余氏不知是計、乃俟三女返學校、略串收拾碗碟、即出門外燃放竹砲、其聲甚响、鄰近多以爲該宅慶祝喜事、不知其爲行凶妙計、移時（約九時許）有名林師奶者、爲余氏舊同居、現居鄰街啓明三馬路二十九號三樓、因路經其門、見砲竹紅紙滿地、擬入內詢問余氏造何喜事、詎入屋後、闃無人聲、遂直入余氏睡室、察見余氏受槍傷氣絕殭臥床中、不禁大驚、即奔出報知崗警、並以電話通知其長女美修及次女競慶輟生返家、崗警聆訊、即入內視察、始知發生慘案。

凶手在逃

即返東山分局報案、該局據報、當即由該局分局長率同大帮員警、四出搜索、並赴肇事地點調查、奈凶首已逃、無從究緝、遂據情呈報公安局及電知

法院、派員到場檢驗屍體、並派警一名在該寓內保護、法院據報、即於下午二時許派員到場、檢驗屍格結果、驗得陳余氏尸身在啓明路三號屋內房中、頭西脚東、上穿藍斜布衫冷衫土布衫各一件、下着黑布褲一條、線襪一對、身長四尺、膀闊一尺、胸高四寸半、兩手直伸、拳微握、眼口均合、兩脚直伸、脊背

擊中一鎗

圍圓六分、深透內、彈子存肚腹未出、皮口焦黑色、有血汚、委係生前受槍傷身死、驗畢後返院復命、聽候緝凶究辦、美修則料理母氏遺屍、以便殮葬云、直至夜間七時許、仍陳屍房中、尚未收殮、聞行凶之手鎗、爲二號左輪云、查死者遺孤有長女美修、十八歲、身穿藍布校服、次女競慶輟牛、年均七歲、一穿ㄨ褲、一穿灰布長衫、鵠立室中、淚容滿面、旁坐一少年女子、爲美修同學、及警察一人、情形蕭條、厥狀極慘、其一雙學女、尤覺可憐、惟均明眸皓齒、記者向其所詢、對答如流、謂從前未見過父親面目云、

記者走訪

死者長女陳美修小姐、詢其對此次其母慘死及其父行凶、有何感想、據云、人之爭親莫如父母、今余母之慘死、凶手則爲父親、轉爲左右祖、亦無何種意見、惟余母尚有老母、即余之外祖母余伍氏、（按美修祖母亦伍氏）、及其外祖母伍氏一弟即余之舅父余國信、現居台山縣城務市甘軍村、向業農、此爲余母之親屬、伊等有何意見、余不敢料、今日余拍電往台城向舅父報告、大約余國信日間或來省、俟伊來時方知其對此案之意見、致拍電報喪、爲余份內事、若言感想、則母死父逃、余等伶仃孤苦、苟他日重見父親、亦無何種言語可說、祇有根據法理、向父索教育費、以供給兩妹衣食教育而已、

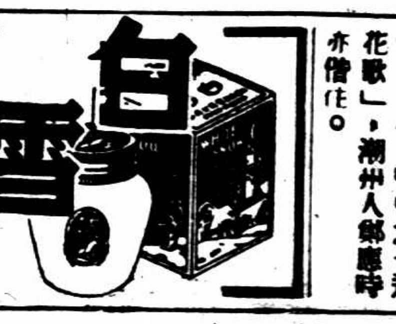

白雪　實柔香清　色白如玉

永和實業公司出品　發行所 上海老北門

上海市急賑各地災區籌捐委員會通告

逕啟者查本年各省亢旱五穀不登收復匪區災情尤重遍地飢鴻嗷嗷待哺籲求賑濟函電交馳茲本會業於十二月一日成立八日起開始籌募急賑所望各界人士以及全市市民普遍輸將勉力捐助共成義舉以救災黎不勝馨香禱祝之至特此通告

上海市黨部 上海市政府 市商會 總工會 教育會 慈善團體聯合會 各省旱災義賑會 銀行公會 錢業公會 公共租界納稅華人會 法租界納稅華人會 地方協會 紅十字會 華洋義賑會 日報公會 童子軍理事會 青年會 第一特區市民聯合會 第二特區市民聯合會

南京路中 浙江路東

中華百貨商店

大減價 大贈送 昨日起

贈送：全年用品 五萬獎金

最大犧牲貨品

新到大批高花瑪琍絨 大囊特廉

花素真毛島 半價傾銷

花呢旗袍料 每件一元四角

駱駝絨女袍料 每件一元七角

純羊毛男裝內衣 每件三元二角半

全毛女裝手套 每對五角

純絲繩駝絨晨衣 每件二元

男女馬袴呢襪 半打九角半

女裝真羊毛襪 二雙一元半

蔴紗繡花巾 每打六角 買一雙送一雙

南京路拋球場

麗華公司

◀冬季▶ 大減價大贈送

經濟省煤火爐 只[illegible]元五角

35扁方形火爐 每只念二元

•老牌華茶•

一磅牡丹 每聽一元五角 半

一磅花藍 每聽一元二角

一磅孔雀 每聽價一元

一磅寶星 每聽七角二分

一磅荷花 每聽五角二分

羊毛樽領衫四元半

全毛圍巾每條九角

保暖熱水瓶五角半

手織童冷帽五角半

正法蘭絨襯衫一元

英國漢裏海斯呢帽 每只十元

新式電爐 每只五元四角起

真羊毛特長舞襪每雙七角半

各色加重雪花真毛葛 軟緞 買一尺送一尺

（綢緞疋頭部） 潤幅絲絨 買一尺送二尺

元色上青純毛嗶嘰每尺二元四角四分

國產絨布二元

四樓衣料大市場

各款新式經濟衣料數百種

印花葛旗袍料每件一元二角 買一件送一件

（京蘇） 男女童絨大衣每件三元半 鴨牌絨線團每只四角 英國BB老牌毛絨線每磅二元九角半

（鞋部） 新式氈呢女鞋每雙一元八角 氈呢皮底童鞋每雙九角半

人造自來血

血管之功用：各種血管網佈全身，各有其功用，如動脈管送達心臟紅血於各部，靜脈管送還各部紫血，於心臟，微血管吸收血液中排出各物質等，循環流動，藉維健康，但如血液不足，則各血管必難稱職，是以多呈面黃肌瘦，衰弱多病等現象。

人造自來血，含有豐富之血色素，為唯一補血強身聖劑，每日調服，必血液充足，血流暢旺，自然身體健康，百病不侵矣。

五洲藥房發行 各藥房均售

美最時洋行買辦謝儀賓 家庭糾紛經判決

民訴駁回上訴期間交保

謝國楨朱松舟處罰金

美最時洋行買辦謝儀賓之繼室鄭氏、前向匯司捕房控訴子媳謝國楨謝氏及周周氏之姊朱周氏與夫朱松舟共同將其傷害、經捕房提起公訴於第一特院、審訊各情、已誌本報、昨晨由特一院詹良策推事開刑五庭續訊、被告代理律師鄭玉、劉世芳起稱、本案

自改期後 即由美最時洋行大班考夫等出而調停、原告要求返還結婚費三千元、正在磋商、要求改期、而原告律師江一平否認有和解情事、詹推事以本案係家庭母子間之糾葛、不宜涉訟、因涉訟所得結果、必使雙方情感更形破裂、故以和解為是、乃謝鄭氏謝儀賓堅主

依法解決 謝國楨表示、渠雖未毆打繼母、但為息訟計、家庭和好計、不妨向繼母賠禮云云、乃原告堅不允從、詹推事勸解無效、即進行審理、原告附帶民訴要求賠償醫藥費五十元、審訊供詞、大致與上次相同、（已記上月二十九日時報從略）末由捕房律師將保康與原被兩造律師

互相辯論 之下、詹推事當庭宣告判決、謝國楨朱松舟傷害人身體、各處罰金五十元、緩刑二年、謝周氏朱周氏無罪、附帶民訴原告之訴駁回、捕房將律師請求於上訴期內着被告等交保、庭上乃諭四被告上訴期內各交一百元現金或舖保、

錫地迭生盜案

無錫訊、入冬以來、錫地盜案蠭起、第四區縊橋附近天墩頭胡培祥家、薄有積蓄、前晨三時許、忽有盜匪十餘人攜帶手槍、前往行劫、當被劫去呢洋衣飾共值七百餘元、盜匪向東山方面而逸、又寶順信局之快船、專行代客運貨、按日由錫開蘇、乃前日行經紅廟頭地方、忽遇江北匪船一艘、躍出盜匪六人、持有手鎗一支、當被劫去信洋六元、零用二元六角、以損失甚微、並未報官、

小說 春城歌女（三九七）（李薰風）

第十回 此恨綿綿幽魂歸地府 涂情娟娟愛侶走他鄉

我讓你快跑，卻不想我倒掛彩，腿上一涼一麻，接着就痛得要命，一下就起不來了。老大哥，不是你，七弟今天倒要現眼呢」王老好忙將他再放下來，借着朦朧月色，再一看那張七的腿上，業已鮮血淋淋的一片，袴子都濕透了，禁不住一驚，說道，「老弟，你覺着如何，好了一點麼？我們沒有別處可去，就回去罷」。張七自己摸了一摸。腿上濕淋淋的，一下子都是血，也砥好笑道：「好了，累你老哥，我這時候好一點了，血流了不少，大概這一槍打的是大腿，皮粗肉厚，還不緊要；若是招呼到上半截，今兒晚上就壽終正寢，見了閻王咧」王老好聽說不十分打緊，自已也放下一點心，忙又背起他來，提起皮箱，一口氣跑回那洋車廠。下房進門，將他放在床上，再點起煤油燈來，一看那張七的下半截濕濕的，不但成了血泊裏提出來的人，就是自己的身後，也弄了一袴子的血。王老好放下皮箱，扎煞着兩手，問道：「七弟，這可怎麼辦，叫你徒弟來，是怎麼樣呢」。張七把手一擺，說了一聲，不用驚動他們，這是丟我們爺們臉皮的事，還是不說的好」。說完，自己褪下那袴子來，讓王老好去拿藥，說道：「老大哥去那箱子裏找一找，有一包刀創藥，是我們祖上傳留的秘方配製的，拿出來上一點，總可以好的」。王老好依言，去找出藥來，再搬近了煤油燈細細一看，哎呀，那張七的大腿上血肉模糊，已經看不出來，傷痕究竟在那裏。拿那毛巾擦一擦，才看見傷痕是在那大腿的骨頭旁，皮血最厚的地方，直直的打了一個小洞，槍彈倒是橫着穿過去了。王老好看了，咋舌道：「老弟合的造化不小，這不但不是打的重要地方，並且還不是炸子，假使你這腿上來這一炸子，你這條腿可就不用想要了。那張七聽了，也自寬心，便讓王老好把那藥粉往大腿的窟窿眼裏塞，一直的塞滿了，把另一條白袴子扯成碎條，一下一下的往上纏，纏得厚厚的打了一個結扣

兜安氏馳名藥膏

一切皮病請用

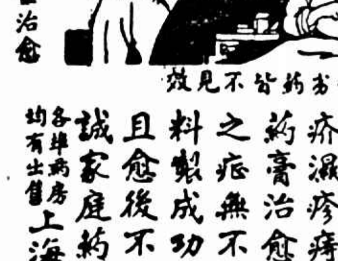

兜安氏馳名藥膏為專治瘡癬疥濕疹痔瘡蟲咬等最有效驗之藥膏治愈之人數計千萬雖重性之疟無不治愈此膏純用貴重藥料製成功能殺菌拔毒奏效神速且愈後不留疤痕尤為衆所不及誠家庭藥庫中不可缺少之藥品

各華藥房均有出售 上海四川路四八九號 兜安氏西藥公司

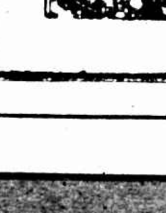

保護肺臟即是愛護生命

保肺漿

不但能止咳化痰，善治一切肺病，尤強健肺氣，平日常服，增加抵抗力，吾人肺病永遠絕跡，體質日臻強壯矣。

上海太和大藥房發行 各大藥房均售

贈遺洩古方

[illegible]

新出歷代集聯碑帖九種

蘭亭敘集聯一冊洋八角 右軍千文集聯洋五角 聖教序集聯洋八角 急就章集聯四角 醴泉碑集聯六角五分 又右千文聯二角五分 承塵碑聯二角 聖教序聯二角 上海棋盤街中 京太平街有正書局啟

中國興業倒閉案分民刑兩部審問
陸錫侯一再要求交保未邀准許
人欠之中湖北省政府一戶竟達六十萬之多
陸氏之親友將存摺單據送存法院更願居最後償還之列
將來不敷償還決將私產變賣

中國興業銀行倒閉後、其常務董事陸錫侯・繼在逃經理秦抱元而任經理之陸夢麟及秦抱元所設新華貿易公司之經理孫希仁、經捕房會同串騙關係、一併拘解第一特院、依法起訴、旋復由捕房繼續查得陳季侃・項驤・吳理卿・馮味琴・陸瑞徵・萬維儉・周少朋・王奇・陸[?]藩・汪寶軒等、俱屬該銀行之重要負責者、遂一併追加起訴、迭經法院傳審、而各被告迄未

完全到案

其遵傳到庭者、則除陸錫侯羈押外、陸夢麟・孫希仁均着交保、餘人退候續審等情、屢誌本報、昨日午後又經錢鴻業刑庭長提審、各債權人因利害關切、仍多詣庭旁聽、當由捕房起訴律師汝葆彝聲明、關於中國興業銀行道契向四明銀行抵押事件、業經庭長於上月廿九日

親蒞四明

調查有關之帳目、且已有報告呈案、即向陸錫侯諭謂、中國興業銀行係於去年十月廿五日以道契四紙向四明銀行作爲領取庫券之擔保品、陸續共領庫券二十七萬、此項道契當係爾妻王婉芝於十月廿四日以代價七萬元押與中國興業銀行之儲蓄部者、據爾供抵押品須過戶、但本院曾向

該項道契

掛號之泰利洋行愛爾德洋行調查、據查得泰利一紙係十月廿一日過四明之戶、而愛爾德三紙則係十月廿三日過入四明之戶、其日期皆在爾所供王國芝抵押與中國興業日期之先、縱非一契兩用、無論如何、恐抵押與中國興業之舉必係有名無實也、陸則諭供稱、該項道契本係行中向我妻借來轉押於四明者、惟日期一點、我亦難聲明

記憶不清

庭上次問被告孫希仁曰、中國興業銀行倒閉後、爾尙常往該行開會、究議何事、孫對此完全否認、陸夢麟則稱、會見係到行一次、至買賣人造絲事、並未預聞、錢庭長復向陸錫侯諭謂、據會計師查帳之結果、儲蓄部份欠人五十六萬餘元本院已

另派推事

辦理清理事項、汝將如何善後、陸之辯護律師吳麟坤即爲辯稱、所有儲蓄部欠款雖達五十餘萬、但陸之親友則佔十餘萬、是淨欠外界者、僅二十餘萬、陸決變其私產清償、商界聞人虞洽卿等均願担保陸出外、俾速料理、是以曾經具狀請求准陸保釋、錢庭長乃續諭曰、除儲蓄部外、商業部尙欠四十餘萬、汝既決變私財了結、則應速將

財產開單

呈請另派清理之推事辦理、本案刑事部份今暫展期、至聲請停止羈押一點、現難核准、惟汝對被訴刑事究竟有罪與否、殊未定、應否准保、亦須將來核奪、總之本案理本案一秉至公、不必旁人關說、要知本庭長唯知依法辦理、非說項所能有利、恐汝家屬或受人愚、爰告誡之、諭畢、退庭、另易民庭推事余長賚升座、祇着聲請清理之陸錫侯陸夢麟兩人站入被告欄、諭以依照

清理條例

應開呈財產目錄負債總額等表、陸錫侯即稱、因一切帳簿等件、均被捕房扣留、無法遵辦、余推事遂謂本院當向捕房吊取、並飭以負債若干、據錫侯答稱、欠人總數爲九十四萬、人欠總數六十餘萬、就中湖北省政府一戶、竟欠六十萬之多、雖一再催索、並告以此款關係儲戶保證、但迄未還分文、至全部債額屬於我之親友者、佔十餘萬、此項債權人、均願將存摺單據送存法院、更願居最後償還之列、

此外債務

先就銀行尙有十餘萬之財產內歸還、倘猶不敷、我決以私產變價清償、當將其親友之存摺單據及其私產之道契押據呈案、藉以證明其言之屬實、於是吳麟坤律師乃重申交保之請、謂被告設不被拘押、存款稍微之存戶早已收回款項、緣陸於倒閉時即擬先籌二十萬了結此項存戶也、庭上以交保一事、應歸刑庭決定、遂諭陸錫侯仍還押、陸夢麟等交原保、改期再核、

校長姦拐女生
第一特院判張號臣監禁八年　未婚妻開釋

松江人張號臣、二十四歲、在源昌路源昌里十五號創設源昌小學校、自任校長兼教員之責、該校男女學生有五十餘名、內有鄞縣寧波奉化女子陳勇雲、年十六歲、姿容娟秀、張於本年七月十五午後四時、乘陳女放課之際、騙往樓上亭子間奸污、並以甜言蜜語、向女哄騙、禁告乃母陳鄔氏、女意旨薄弱、入其彀中、

・嗣將學校讓與他人・

接辦、得款數百金、於上月間將女誘伴麥根路永平里二十一號、租賦亭子樓一間、實行同居、儼然夫婦、女母陳鄔氏自美雲失踪後、查悉與張發生關係、被彼拐逃、奈不知藏匿何處、乃投同鄉會請求救濟、延律師自訴張強奸拐逃等罪於第一特院、旋經虹口捕房探目張雲範將張查獲、

・連同其未婚妻干氏・

（卽該校女教員・有幫助嫌疑）一併解送法院、因一案不得兩控、還押進行自訴、前日午後由吳廷琪推事蒞刑八庭提審、案情風化、禁止旁聽、結果判決張號臣處徒刑八年、張干氏無罪開釋、

拳師被樂師毆打？
美人請求逸園舞廳十人賠償美金五千元
被告謂先發制人

通州人陳雲龍（四十歲）本地人潘義祥（四十三歲）兩人、合資在愛多亞路九號開設東馮公司、又在逸園開設逸園跳舞廳、延外籍人任經理之職務、該舞廳係供中外仕女娛樂、而延黑人音樂隊奏樂、上月十二日夜間十一時許、有住居蓬路九十六號之美國僑民萊雷到該舞廳內、

藉故毆打黑人樂師

柯來道、萊雷係美國拳術家、故柯來道被萊雷一拳打倒、觀衆均認爲萊有神精病、當勸之外出、現在萊雷延律師具狀第二特院訴請判令逸園跳舞廳主人陳雲龍潘義祥等共同賠償損害美金五千元、法院准狀、昨晨由徐身潔推事開第七法庭傳訊、被告陳雲龍潘義祥同延鄔鵬律師爲之代理出庭、法庭上華人

黑人白人麕集一堂

旁聽者更爲注意、徐推事升座後、先由原告律師陳述案情、謂是夜原告到逸園跳舞廳、被黑人音樂師十二人共同傷害、有證人洛克可以證明、「黑人音樂師係被告陳雲龍等僱用、依法應請庭上判令被告賠償損害五千元美金、」繼據鄔鵬律師辯稱是夜原告人闖進舞場、無故毆打音樂師柯來道、被告方面因爲要到中失、本擬提起賠償損害之訴、不意原告先發制人、向鈞院起訴、請求庭上駁斥原告之訴、徐推事向證人宋[?]宜等訊問一過、遂諭令辯論宣告終結、定本月十日宣判

阿母縱女私奔
對一頑固守舊的父親
懷孕四月非嫁不可

鹽城人許春樓、四十六歲、住於南市普育東路一四三號、放人力車爲業、有女年十八歲、閨名蘭女子、許字於南京人業鞋舖夥計者爲妻、而蘭女子已與同鄉人名徐金才者相戀、徐年三十、亦放人力車爲業、住於東普育路葆仁里五號、此事許春樓固不知也、惟許妻則知之、一對戀人、密訂嫁娶、乃徐已有妻徐以二十九歲、蘭女子不之顧、甯甘作妾、當由徐金才出洋六十元、交納許妻、作爲聘金、本年七月二十六日許春樓堅欲將其女許字於南京人、行聘有期、許妻以告其女、並授洋五元、囑自設謀、蘭女子乃奔徐金才處、初賃屋於西門外實降里十一號、繼遷移至戈登路薛家村十三號、前日午後二時、被許春樓偵悉、排闥直入、見女子身已有孕四個月、慵臥床上、懶於做事、僱許得將一對戀人捉住、同往戈登路巡捕房、捕房方面以發案地點在華界、當送交管之巡道街警察所、許春樓訴控徐金才誘姦其女妨礙家庭之罪、惟蘭女子則言係自願、並謂父親作主之南京人、年已三十、做鞋子生意、每月賺十餘元之薪金、將來家生活、困難堪慮、現今父親戀於一百元之聘金、堅欲許婚、本人實不願甘、且身已有孕、非嫁徐不可、金所長核供、判解地方法院發落、

創作長篇　無線電皇后（二）
陳大悲

第(一)章　實話開場
□實話之外盡是虛言□

奉勸讀者諸公，在未讀我書之前，先要明白這麼一個道理—要知道小說並不是新聞，也並不是史傳。新聞無論怎樣的不可靠，多少總有點兒中實，至少那條新聞裏所敘的人總有一個是真的人。史傳無論怎樣的不足信，至少總有些人名和地名是準確的。做小說卻比造謠言還不如。不但書中的事不必實有其事，就連書中的人也可說是在這世界上從未吸過一口空氣的人。如果確有其人，確曾做過如此這般的事，那部小說就不是□們所稱的小說，而是一段新聞或一篇史傳了。從前我確曾看見過這樣的蠢貨，在自己寫的小說上面，頂上一個「實事小說」的頭銜。這種把戲實在不值明眼人一笑，試問實事如何能夠形成小說？形成小說的材料如何可以依賴實事？即使書中男女主角確是寫小說人的父母雙親，但是寫小說人能夠在有生以前親眼目睹這一對戀人的戀愛經過嗎？曾經旁聽過他們初戀第一吻中的甜言蜜語嗎？哈哈！

總而言之，凡是小說，沒有一篇不是虛構的事實。小說的妙處在妙在能夠把虛構的事實，描寫得比你親眼目睹的事還要像真。我這部「無線電皇后」從第一章第一字起，至末一章末一字止，沒有一句不是虛言。只有這不列號的第(一)章裏的每一句話都是作者—陳大悲，對親愛的讀者負責聲明的話。

如果有人在讀過這篇「實話開場」之後，看見了即刻就要出場的無線電皇后活像上海某一劇團或某一公司的女明星，而誤認作者是存心要恭維或侮辱這位大名鼎鼎的某女明星，而且到處爲我宣傳，那麼這個責任只好請這位認假作真的朋友自己去負，作者本人既經言明在先，當然是不負絲毫責任的。作者謹再重言以申明之曰：

—在這部「無線電皇后」小說裏面，沒有一篇是新聞或史傳，除在這裏說了一篇實話之外，沒有一句不是虛言。

（第(一)章完）

商務印書館　本週初版新書

日期	書名	著譯者	定價
十二月二日	四部叢刊續編 容齋隨筆五集	宋洪邁撰　明活字本 宋刊本覆	十二冊 五元八角
十二月三日	國際政治經濟一覽	宇鑑五編 中國編	一元五角
	丹麥的教育（師範叢書）	A. Bojo等著 吳克剛譯	六角五分
十二月四日	量度之精密及誤差法概論（國立編譯館出版）	吳[?]編 呂大元譯	一元四角
	人類的自由與定命論	J. J. Herrick著 郭[?]育譯	二角
十二月五日	政治簡史	E. Jenks著 張金鑑譯	四角五分
	結髮妻（世界文學名著）	Pearl S. Buck著 常吟秋譯	三角
十二月六日	八大山人山水册	晉晉山收藏	一元五角
	黎二樵山水	晉晉山收藏	六角
十二月七日	古書虛字集釋	裴學海著	一元八角
	吸血節足動物（百科小叢書）	周[?]人 尤其偉著	二角
	寄生物（百科小叢書）	G. Lapage著 杜其垚譯	二角
十二月八日	楚辭概論（國學小叢書）	游國恩著	六角五分
	唐詩概論（國學小叢書）	蘇雪林著	四角五分
	駢文概論（國學小叢書）	金秬香著	三角五分

通信現購　通信現購本館出版各書不收郵費其他各地中國銀行上海銀行金城銀行及浙江興業銀行匯款向上海發行所購書者並免收匯費另印簡章備索　846

潤膚美容　孩兒面　枇杷雪花　久負盛名
常用此霜　風日不侵　除斑消痣　肌膚柔嫩
精裝孩兒面　最新出品軟性雪花
上海中法大藥房總發行　全國各大藥房各商店均有出售

君欲得健康美乎　君欲君之皮脂細膩滑澤如少女乎
速服　鐵質壽身酒
分單純及含砒兩種專治男女各種血虧症病後失調萎黃貧血血毒不清髮枯髮落濕毒癬疹性質和平同化最易服後使人血氣充盈精神煥發含砒者功能滋養皮膚預防皮膚病
備有樣瓶　函索即寄
中國總經理　上海德商禮和洋行
本外埠各大藥房各大公司均有經售

唐拾義久咳丸
●功用說明●
一治憂愁鬱悶之咳　一治夜不安眠之咳
一治喉痛聲嘶之咳　一治童子百日之咳
一治老人虛弱之咳　一治胎前產後之咳
一治天行時疫之咳　一治四時感冒之咳
一治喉癢痰塞之咳　一治痧疹痲病之咳
一治胸痛骨痛之咳　一治胃虛腸熱之咳
一治腎虛脾弱之咳　一治酒色傷肺之咳
一切日咳夜咳痰喘咳嗽血咳單聲咳白痰咳黑痰咳無痰咳嗆血咳破金咳潮熱咳心跳氣喘咳雖最日久不愈之頑綿咳症服之無不應驗如響誠治咳之聖品也
每瓶一元二角　世界各埠均有經售
上海廣西路角　文子大藥廠發行

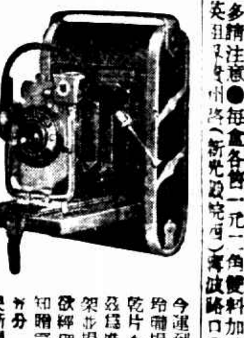

贈送攝影機
今運到大批德國照相機精巧玲瓏攝影清晰最新發明特極乾片不需暗房可在白天沖洗

確保痔瘡斷根
痔科專家朱葆祥醫士秘製之(化痔神丸)及(痔瘡膏)專治男女老幼內外翻痔無論新久病症腸風下血便血肛門紅腫等症一經服用無不立見奇效永不復發
每盒各售一元二角　雙料加倍　函購寄費加一
上海英租界福州路(新光戲院東)寧波路口●同仁藥房所發行

敬送古宮秘方　遺精早洩自療法

文利貞先生玉照

此江西錢業聞人患嘔血痛苦直至
韋廉士醫生紅色補丸免除其厄

如僅就上面所列之肖像觀之誰會想到此人曾患嘔血之驚人險症且曾極苦備嘗但由其親筆之證書觀之則伊確曾受此魔障值至服用韋廉士醫生紅色補丸而後已此人乃江西豐城裕通祥錢莊主人文利貞先生是也

文君來書云「鄙人因經商操勞過度曾患嘔血之症屢服諸藥不惟無效病勢更甚飲食減少面黃肌瘦身體軟弱痛苦異常後承余親徐義行君介紹服用韋廉士醫生紅色補丸數瓶嘔血之症完全消滅飲食漸增身體強壯腦筋充足迄今舊症從未復發煮韋廉士醫生紅色補丸已完全除我之病根矣」

韋廉士醫生紅色補丸善能清血補血強健神經其治愈文君者以此其能享盛名於寰宇爲治療血虧早老胃呆各種痛風以及婦科各症之聖藥者亦以此也　各大藥房皆有出售或向上海江西路四五一號韋廉士醫生藥局函購每瓶大洋一元五角六瓶八元郵力免收

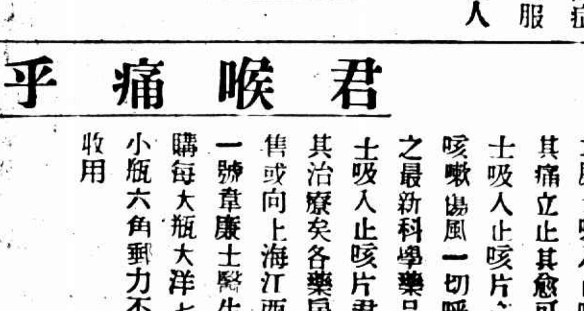

君喉痛乎

韋廉士吸入止咳片　使其痛立止其愈可待韋廉士吸入止咳片之爲治療咳嗽傷風一切呼吸器病之最新科學藥品由韋廉士吸入止咳片君由吸入其治療矣各藥房皆有出售或向上海江西路四五一號韋廉士醫生藥局函購每大瓶大洋七角五分小瓶六角郵力不取郵票收用

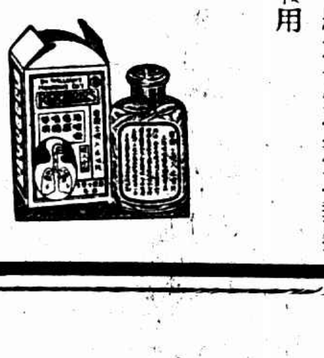

骨痛精
一切瘋濕骨痛渾身骨節疲痠等症・如屢醫屢藥無效者・請即購服
一經診服　奇效立見
上海北浙江路清華堂藥房發行
每瓶一元　函購加一　各埠均售

廿一萬七千粒紅丸

清晨偷運到車站被警截獲　偽稱鑰匙在後面案犯潛逃

昨晨五時五十分許、立南車站前門之西門分局家橋派出所崗警金忠甫、正在調崗之際、突見東面來一黃包車、載有大木箱一只、大黑漆藤箱一只、及手提大皮箱一只、又細籃一只、坐客身穿黑色長袍、頭戴絨線眠帽、年約三十餘歲、到站下車、金警發覺頗有形跡可疑、故喝該客開箱檢查、詎該客偽稱鑰匙在後面主人處、即刻到來、且時忽有其他黃包車二輛、載有兩客及行李等物、故該崗警亦上前檢查、詎先來之客、乘隙潛逃無踪、該警守候至七時許、未見有人來、知必有詐、故即報告陳家橋派出所胡巡長、轉報高昌廟分駐所蘇巡官、請示核辦、蘇巡官即報、用電話報告西門分局長李警、當由李局長乘車至站、將皮箱三只帶至高昌廟分駐所、開箱檢查、大木箱內裝有紅丸八大包、黑漆箱內裝紅丸六包、繼在手提皮箱內檢查、又有六包、共廿大包、二百十十袋（每袋約裝千粒）、計紅丸廿一萬七千粒、當即帶至西門分局、申解總局、一面派員偵查紅丸販及機關、務獲解究、

老婦被撞跌　有性命之憂

閘北長安路慶和堂藥店中業醫生劉效芳、年六十九、妻王氏、（年五十九歲）昨日上午十一時因事外出、行經華康路、適有小工高仁興等三人、在路旁嬉戲、偶一不慎、將劉王氏撞倒於地、此時劉氏忽目瞪口呆、不能說話、劉效芳聞訊馳至、見狀驚惶異常、當將氏送往普善醫院救治、一面將肇禍之高仁興扭至該管警所法辦、聞氏因年事已高、頗有性命之危、

印刷所職員被控盜（一）捕獲時（尖刀）

爭舞衝突　遇此三大學生

大學生鄭德華・陳友康・洪曾壽等、住南市西門大吉路平安坊一號、於日前夜間、赴北四川路明星跳舞廳、跳舞之際、

伴舞　不料該舞女適另有廣東籍之周計榮等與舞、遂致當時互相爭執、經人調解而息、周於前日深夜、仍往該舞廳盤桓、迨遊畢出門、在該舞場之旁黑暗處、突然

躍出　四人、猛力撲周、周遂飛步狂奔、行至老靶子路口、尾隨諸人、仍在後、捨、且大聲呼盜、適有巡捕巡邏、將周擒拏、並在周之身旁地上、檢獲六寸長之三角尖刀一把、

銳利　異常、當時即有鄭德華等到來指周以刀行凶搶劫、遂由華捕將周帶至捕房、鄭德華、陳友康等將周計榮及尖刀一柄、帶至捕房、復往北站偵緝隊控告、遂由局長梁扶初、於昨日派員赴特一法院、將周計榮迎至局審訊、據供、在吳淞路景祥里漢廣印刷所爲職員、並陳上述種種、否認所控、伍局員得供、以出事地點係永興路、爰將周計榮及凶刀一柄、復移往該管警所、飭傳原告鄭德華等到案質訊云、

刺臂　毒犯戒後以資識別

（本段小字多處模糊）市政府、前奉令嚴厲禁毒、……市長出廷……以各地毒品……該犯等於戒除後……依照戒除……

殺情婦自刎墮樓

俄人公寓一幕慘劇　剎那間兩命犧牲　本夫痛哭一場　屍所睹慘狀

俄人依佛拿司開與其婦依希拉佛希、同居於法租界霞飛路九百二十五弄十號俄人公寓第八號房間內、依氏服務於虹口百老匯路興隆酒吧間、黃昏出門、黎明始歸、以致其婦孤衾獨眠、大感寂寞、乃與俄人名將來斯捷克者姘識、陳倉暗度、戀姦情熱、而依氏完全不知也、一月以前、依氏夫婦發生口角、婦即往姘夫盤氏處同居、近又懺悔一切、自行返家、從此夫婦團圓如初、不料前晚八時許、依氏出門工作、盤氏乘機而至、一見情婦、雙方口角、結果盤氏摸出利刃一柄、向婦之頸部猛勒、當場將喉管割斷、血如泉湧、倒地身死、盤氏見婦已死、於是亦自刎其頸、痛極倒地、旋復爬起、從三樓窗口躍下、跌在九百二十五號弄之水門汀走廊上、將人發覺、早已氣絕、法租界捕房派出屍車、將男女兩屍舁往小病房驗屍所、昨午由第二特院派下檢察官相驗、依氏見婦慘死、痛哭不止、官諭依收殮、

少婦解衣示傷處

元泰參號灑鏹水案上訴　受害人亦言祇見郭春和

楊根寶等一份否認下毒手　吳朱氏灑鏹水判罪

本埠中華路一百八十一號元泰參店、自店主吳世欽、中毒因朱王氏承繼店務、以學徒楊根寶與高仁供、主奉…………(小字模糊)…………吳繼高夫妻二人、均被人

灑鏹水　當場獲凶人郭春和、嗣由公安局探員袁海山拘獲王小二、訊後、又將榮昌參店主許澳明及楊根寶傳訊、據稱該案爲許楊二人所指使、朱王氏亦證明四年前曾被許調戲、

宋遂其慾、故挾恨下毒手云、當經上海地方法院將許楊王郭四人各處徒刑、除郭外、許等三人

提起上訴　高等法院昨日傳訊、許供、以前與元泰固有往來、嗣因彼店付款不爽、故停止交易、然亦無所積怨、綠朱令郭向吳繼高灑鏹水云、楊根寶供、去年八月半脫離元泰、當時擬自行設店、因股東不足、故就榮昌爲夥、元泰老闆娘與我感情素好、臨走尚給我五十元、我豈肯灑鏹水云、王小二供、無錫人、混名小無錫、剃頭爲業、與許楊郭素不相識、此事、實未預聞、我於十六舖被袁海山捕獲、袁爲包打聽、與我有宿怨、緣去年八月間有同業名小丹陽介紹識袁、謂袁在剃頭業中、殊有

拜老頭子　面子、命我納費五元、我以所入甚微、且爲正當商人、無需老頭子、故卻之、袁便說上海剃頭店中人、都非洋盤、即在你分明看不起我、下我面子、從此有隙、後來伊叫我去偵緝隊中、謂你受人家七十元灑鏹水、速將七十元交出、不然你要吃官司、我說沒有此事、他說、我們因你不識、故此客氣、既然如此、便有他們來做、袁即走開、其他人便將我吊打、終未招供、

我以冤枉　以後亦未正式訊問、便解法院、郭春和供、剃頭業、與王等不相識、到元泰去四人、爲在逃之小周・大胖子・六子・連我、均由小周約去云、吳繼高供、灑鏹水是郭春和、王小二不曾見、許楊二人是由王小二供出者云、吳朱氏供、楊根寶是我家學徒、平時甚客氣、下手是郭春和、我被傷右臂及右胸乳部附近、言時自動

解衣袒示　以昭信實、朱王氏供、灑鏹水是郭春和、惟我與郭等素無仇、何至下此毒手、而許於四年前曾向我調戲云、袁海山供、于小二是我奉命逮捕、許楊二人是彼供出、並未用刑及許欺詐行爲、訊後法官令各律師辯論一過、諭本案終結、定期宣判、

入門才知有大婦

「受非法虐待曾二次吞煙」

錫興隆五金店主人爲求子嗣受累　宣判准予脫離同居關係

少婦請法律救助

（本段小字多處模糊）蘇州婦人楊阿林、廿二歲、與山西路北京路口錫興隆五金店主錢……同居、……

訴請與夫脫離關係

……

平常我等待伊甚好

……

非法虐待筆難罄述

……

狂贈上等平厚呢大衣

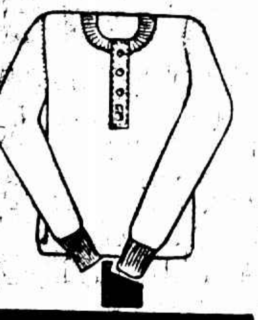

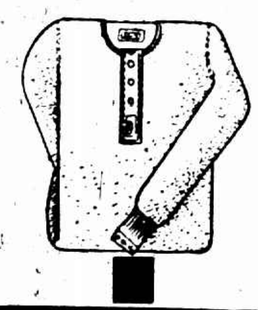

公司牌

上等香煙

原有贈品多得驚人

兩磅熱水瓶　愼昌鐘表行　愼昌鐘表行鑽戒　字跳表　赤金戒　敵牌擦面牙粉　絲光手帕　白容霜　美術玻璃檯鐘　大號火柴　上等毛巾　固本肥皂

煙質真好，贈品真妙　各烟紙店均有出售

特別犧牲　再加三種應時實用贈品

上等平厚呢緞裡駝絨裡大衣

中裝　西裝　女裝　隨意所欲

掉換處　四川路北京路南首　新豐呢絨號　尺寸式樣　製工精良　保險滿意

五和牌鵝棉毛衫　銀鵝牌衛生衫

下列掉換處

（一）五和廠發行所五馬路麥家圈
（二）五和廠蓬萊門市部西門蓬萊市場
（三）五和廠北市商場北河南路國貨商場
（四）五和廠南市商場小南門市商會國貨商場
（五）中國國貨公司南京路大陸商場
（六）五和織造廠華德路華盛路口

中國瑞倫煙公司出品　地址開封路一百五十弄九號

母女涉訟遺產問題

（小字模糊）住小南門……女子……十四……近延王……安律師以侵佔罪自訴……康悌路……其自訴……自訴人之父遺產如榮……路……安昌典當已被……朱氏……先父之遺產……自訴人對於……請求判給……三千五百元、……法院……一併傳……

輪船買辦投江

（小字模糊）上虞人鄔煥堂、年四十四、向在華新輪船上任買辦之職、近因某事去職、經乃向華新輪公司索所欠之薪水洋三百〇四元三角半、交涉多時、不得要領、昨日下午五時許、鄔忽奔至四馬路外灘浦江自殺、當被

常熟縣政府通緝兩黨員

常熟訊、前月上旬、梅李公安分局在周涇口拘獲煙犯姜和尚三人、據供、所販烟土、係由中任縣黨部候補監察委員皇甫渡及其鄉分部黨員方念慈所供給販賣、係代銷云云、縣府據供後、即函縣黨部調查、確係實情、當經轉呈省黨部、將皇甫渡撤職、並將方念慈一併開除黨籍、事發之後、彼兩黨員即潛逃無踪、現在縣司法處急於歸案審訊、一再傳訊、無從傳知、乃呈准縣府、下令將皇甫渡方念慈兩人通緝、歸案法辦、

綏四巨匪在滬就逮

◎北平六日電、綏西巨匪蘇雨生、曾允遊擊司令、五日午在平被捕、繳獲手槍十數支、彈藥……蘇即登房鳴槍、……

郁老太太出險後受驚患病

（小字模糊）……郁老太太……

奉賢嗎啡犯搶決

奉賢訊、嗎啡犯陸阿銀、南橋人、現年二十一歲、本年六月間、經公安局緝獲、解送縣府、供認爲人施打嗎啡、且累犯有案、（去年曾經本案判罪釋放未久）、乃經縣府將陸犯連同新舊案卷、一併呈解鎮江警備司令部、審訊屬實、依照嚴禁烈性毒品暫行條例第四條之規定、判處死刑、發還回縣、昨晚縣府接奉司令部電令、着即執行、縣於今（四日）日下午二時發提陸犯、驗明正身、綁赴鎮東刑場、執行槍決、以昭炯戒云、

餘姚獲史

身穿白衣者薛…

◎寧波電、餘姚縣府昨在第三區吞家鄉緝獲史量才案重要嫌疑犯寧波人傳錫山一名、將解省訊辦

貝貝羅斯擊球之姿態

(右)金、上海選手團會理、(中)貝貝羅斯 美主將 (左)拉姆克 上海選手團主將

南美中部北部 地震劇毀三城

◎洪都拉斯京城特古西茄巴城四日哈瓦斯社電、什間發生地震、將聖喬治·郎加那西翁·聖費爾南佗三城震毀、該三城約有居民六千五百人、◎南美杭都拉斯四日國民社電、南美中部及北部今遭重大地震、死傷甚多、財產之損失有數百萬披索之鉅、據報告稱、在杭都拉斯有數小鎮全毀、其人口約共二千人、又聖喬治等處損失亦甚鉅云、

中國多碧眼 棒球大王名不虛傳

愧找人與此道無緣

日暮天寒 羅斯仰天嘆老 美童羣呼貝貝 爭睹阿斗

念二比一 送上海隊一份薄禮

成績

隊名	㈠	㈡	㈢	㈣	㈤	㈥	㈦	㈧	㈨	得分
美國隊	○	○	○	二	十一	四	○	五	○	廿二
上海隊	○	○	○	○	○	○	○	○	一	一分

美國隊陣線

(投手)卡司加拉、(接手)海耶司、(一壘)貝貝羅斯、(二壘)格林蓋、(三壘)摩克年、(遊擊)□□動、(右場)密勒、(中場)佛羅維姆、(左場)奇利、

上海隊陣線

(投手)馬立司、列朋·阿考脫洛、(接手)海爾·勃羅司、(一壘)鮑特·石脫卡夫、(二壘)麥乃立、(三壘)木元、(遊擊)拉姆克、(右場)西爾登、(左場)地根、(中場)孫萊、

美 國職業明星棒球隊由日本讀賣新聞以二十萬日金聘其赴日比賽後、上海業餘棒球會乘此揩油、邀其來滬表演、由混合選能手伴賽、於昨日下午二時卅分假中國足球場內現身說法、全場鬨動、莫不以先睹為快、期值非假日、拋卻公事前往參觀者、達三千之衆、融融洩洩、實是空前的盛舉、(但西人居十分之七、)可惜以時屆初冬、氣溫已低、不宜此項運動、觀者玩者、俱手足顫冷、實屬憾事、著名十載之世界本壘打十貝貝羅斯、下凡此間、可謂蓬蓽生輝矣、

貝 氏大鼻闊嘴、具少生絕技、聞名已久、而麗像大同福、年過四十歲了、昨天因為天冷關係、不能顯其絕技、未打到本壘、高擊俱未過看台、他忙了觀衆拿球請他簽字的事、在第五局時他被三次Strike殺下、他仰天嘆聲老了、"Too Cold for old Man" 總之、他積了數十年的棒球經驗、對於此道的一舉一動、當然俱是純熟非凡、與他人不同的、他打球出棒甚快、着力得勁、任第一壘對於各種高低接球、是百無一失的、

美 國隊全體身體魁梧、舉動敏捷、然年事均高、蓋世界名手又是靠他吃飯的本行、決非青年者可能臻此程度、因為彼等為職業之故、所以出場表演時、極使觀衆感到興趣、類如我國賣技者登場之神態、開賽前、彼等在各壘上、做一套空手勢、一殺一接、而接空跌倒、手腳敏捷、與真傳球無異、無怪引得全場欣賞也、

上 海隊與該隊是兩級的程度、當然無比賽性質可言、不過與之擋架還可盡一些人事、在第二局曾有一次三壘與一壘雙殺的表演、美國隊打來非常客氣、在第一二三局未獲分、非不能獲分也、三局中羅斯高球擊出被地根在籬笆邊接住、地根榮幸何如、上海攻時、美隊投手卡司加拉能左右一切、在前三局每攻僅三四分鐘即被三殺解決一切、可見程度相差甚遠、及後諸局中、卡司加拉因而不能專送凶球、每致滬隊人不能上壘、有減比賽興趣、故有意發輕球、使其擊而上壘、然後一人二人隨隨便便發球殺下、萬無得分機會也、四五六局中、美隊節節進攻、得分纍纍、有時為節省時間、勿使攻守無底起見、竟有意Bunt送死、

及 至第九局、時已薄暮、美隊不顧再得分數、了草了事、與末次機會、與上海隊攻、上海攻時二人已被殺、二壘上石脫卡夫海爾擊出高球、美隊右場密勒誠意失球在地、拾起再傳與貝貝(一壘)、貝貝以假作真、跳起接不住讓球失手、而石脫卡夫則漸漸奔回本壘矣、此分係名讓、用作感謝主隊招待之盛意乎、總結為二十二對一、美隊勝、

查 棒球係美國的國技、人人喜歡、美國幼童無一不知貝貝羅斯其人、影戲中比賽中一見即要喧叫、而貝貝亦是歡喜與孩童週旋者、毫無架子、昨日美童公學一羣小孩、你也貝貝、我也貝貝、喚聲不絕、貝貝口中吃的是可叫糖、笑時眼僅一線、始終與其同族小孩招呼、棒球打出場外、羣向搶奪、藏作紀念品、約計打去球至少有四打、倒值三百餘元、

永豐錢莊宣告結束

北京路永豐錢莊、開業迄今、已有三十餘年、現在經理為田繩元、昨日起忽宣告結束、該莊門口懸一告白、略謂本莊因無法維持、宣告收莊、凡各存戶、請早日覆臨提款或清算、以免有所損失云、

中政會決議 黃紹雄辭准 內長由黃郛兼任

朱培德代參謀總長 唐生智任訓練總監 陳調元為軍參院長

盜竊及偷運故宮古物案嚴厲究辦

◎南京五日中央社電、中政會五日晨九時開第四三六次會議、到汪兆銘·葉楚傖·居正·林森·邵元沖·張繼·張學良·經亨頤·何應欽·石瑛·朱家驊·陳策·覃振·陳公博·孔祥熙等三十餘人、由葉楚傖主席、決議要案如下、㈠特任朱培德代理參謀總長、唐生智為訓練總監、陳調元為軍事參議院院長、㈡內政部部長黃紹雄辭職照准、遺缺由行政院駐平政務整理委員會委員長黃郛兼任、㈢追認國民政府明令特派顧祝同為駐贛綏靖主任、蔣鼎文為駐閩綏靖主任、並裁撤贛粵閩湘鄂剿匪軍東西南北各路總司令部及預備軍總司令部、㈣盜竊及偷運故宮古物案、交該管機關嚴厲究辦、㈤核定概算案十三起、

孫科王寵惠昨抵廣州

在港與胡漢商已有圓滿結果 廣州方面歡迎甚濃空氣樂觀

◎香港五日中央社電、陳濟棠五日晨令廣九路局派花車一輛開港、迎候孫科王寵惠、午後四時孫王以兩度與胡晤談、一切均告圓滿、特借孫丹林·楊華白·傅秉常·及省方派來歡迎代表謝宜邦·甘介侯·馬坤·李曉生·曾翔·胡文燦等十五人、同乘花車入省、聞孫擬六日由省赴澳、省視其太夫人、七日由澳來港、與王同乘嘉蘭總統輪北返、行前王在旅邸接見中西記者、略謂此次與胡所談、圓滿結果、現決入省與陳李蕭鄒鄧等商談、必更有良好之結果、

◎廣州五日路透社電、孫科王寵惠在香港與胡漢民談話時、胡之態度頗緩和、孫王在港所作初步談判、獲有效果後、已於今晚七時三十分乘專車抵此、粵政府要員均在車站迎迓、下車後、王笑容可掬、即直赴粵政府新建之迎賓館、晚間由當局在館設宴洗塵、此間空氣殊為樂觀、孫寓本宅、孫科之入省、足徵在港與胡談判、已獲滿意之結果、二人關於彼等之使命、在未與粵當局接洽以前、均不欲發表意見、

◎香港五日中央社電、王寵惠孫科五日午後七時半抵省、赴中府賓館休息後、偕總部副官長曾強·政務會秘書謝宜邦·訪陳濟棠·李宗仁等、有所商談、

李宗仁抵廣州 晤孫科王寵惠

◎香港五日電、李宗仁談、此次來粵、係應孫約會商時局、犯粵之匪已擊潰、殘餘向湘邊逃竄、我軍正啣尾追擊、

黃郛將晉京就職

◎南京十五日電、聞黃郛兼任內政部長後、黃本人將仍駐北平、處理政務、惟最近將先晉京宣誓就職、至該部次長有無更動、須俟黃到京後決定、

何其鞏抵京 ◎南京五日電、平政務會秘書長何其鞏、五日由平抵京、晉謁蔣汪報告政會最近各項政務情況、並有所請示、

浙省府改組即實現

黃紹雄將任浙主席

浙省政局、現將小有變動、浙主席魯滌平之辭職、已經核准、繼任之者、為內政部長黃紹雄氏、黃於前晚自京來滬、昨晨到達、記者昨晨晉謁黃氏、當蒙其接見、記者詢以將繼任浙主席之事、黃對此不表示否認、並稱彼內政部長一職、現已辭去、

各廳長調動 記者又從可靠方面探悉、黃紹雄決將繼任浙省主席、關於浙政府改組之事、傳之已久、並於一年前即已有此風傳、但均未成事實、現在黃既辭、浙省政府改組亦將於日內實現、至於浙省主席魯滌平辭職之後、民政廳長呂苾籌及各財政教育廳長、亦將辭職、繼任人員、徐鼎年將長財廳、曾養甫仍長建設廳、至於民政廳長一職、現尚未經確定、其他各廳長人選、正在商酌中、

曾昨晨訪黃 浙建設廳長曾養甫氏、於昨日上午十一時、乘車至善鍾路黃之私邸往訪、當即延見、互商關於浙省府之改組事宜、會談頗久、並在黃宅進饍、惟黃向記者表示、曾與黃係老友、故來作閒談云、

甘乃光亦辭 記者又探悉、內政部長黃紹雄辭職以後、內部次長甘乃光氏、亦將呈辭、將與黃同時實現、至於是否將調至浙省任事、現在尚未能確定、

黃兼民廳說 新聲社云、據本埠某關係人昨日下午接京訊、浙省府新人選名單如下、主席兼民政廳長黃紹雄、財政廳長徐鼎年、建設廳長曾養甫連任、教育廳長大致為陳布雷、秘書長黃華表、民政廳長經各方證明、知確由黃氏自兼、外傳內次甘乃光繼任說、據稱非事實、

龍山醒獅均已脫險

三北公司正辦泰山輪善後

三北公司之泰山輪、將碧雲沙沉沒後、全體船員九十五名均遇難、滬總公司對於遇難船員、決依法撫卹、已辦理登記事宜、至於由觸礁獲之屍身、已電青島代理處收殮、並拍照以便交家屬領認、又該公司之龍山輪、噸二千二百七十七噸、前日駛至台灣北基隆洋面、為颶風襲擊、該船十四日電求援、滬岸無線電台接電後、通知三北公司、請海軍部就近駐艦施救、昨晨續接電告、知颶風已去、龍山輪已照常行駛云、又該公司之醒獅輪、總噸四二千〇十八噸、此次由福州裝貨駛漢口、在大通江面擱淺、業經滬輪拖救、昨日電滬報告、已脫險、且毫無損壞、照常駛漢口云、

◻美國華納第一國家影片公司◻ 昨日大火明星折一腿

◻損失約數十萬元◻

加州保班克五日電、華納兄弟及第一國家影片公司之化粧室今日不戒於火、時適狂風怒號、故延燒甚速、火即向總廈及聲音台猛撲、經當地消防隊及好萊塢七消防隊協力灌救、始將總廈保全、共傷十五人、著名電影男明星胡浦氏折一腿、估計損失約數十萬元、

監察院 請嚴懲古宮盜寶案

◎南京五日中央社電、監察院息、監察院長于右任、對古宮盜寶案、頃向中央提案、請從嚴懲辦、原文云、為提案事、據本院全體監察委員簽呈稱、故宮古物迭有被盜換等情、以言文化玉寶、不應如此漫藏、以言國家公器、不應聽其喪失、即以中央日報迭次詳載掉換品類數目計之、價值不貲、如以此鉅款為農村之興復、為□□之設備、其效必有可觀、今乃監守自盜、肆無忌憚、全任匪人為國內國外之寄頓、此院雖有通緝而尚未弋獲一人、關東雖有鈎稽而醜案暴於海外、委員等職司監糾、而懲貪污、以為故宮古史被盜一案、亟應從嚴究懲、凡屬該案有關人犯、應請中央以有效方法、交付主管機關、一律加以逮捕、其托庇租界、或竄迹國外者、應由政府交涉引渡、一併治以應得之罪、並查封其財產、今後古物保管、亟宜詳定辦法、俾無耗損、以重國民之所有、委員等意見僉同、擬請轉呈中央政治會議核議施行等語、據此、該委員等所見甚屬要圖、理合據情提請、是否有當、敬請公決、委員兼監察院院長于右任、

張水淇將以私人名義 接辦東方旅行社

◎南京五日電、中國旅行社與日觀光局合組之京滬通車、將於本年底期滿、聞旅行社及觀光局均已不願續辦、故由中國旅行社負責人張水淇等以私人名義接辦、

中委相繼入京

程潛 中委程潛、已於四日晚乘坐夜快車入京、出席十日開幕之五中全會、並悉張知本孫鏡亞諸氏、亦定一二日內離滬入京出席大會、李烈鈞氏則因病待診、屆時能否入京尚難決定云、

陳肇英 中委陳肇英、自奉派駐閩整理閩省黨務、迄將一年、陳氏以五中全會開幕在即、故於二日由閩乘坐飛機抵滬、四日晚離滬入京、除將閩省黨務情形向中央報告外、並須留京出席五中全會、返閩日期、約在明年元旦以後云、

蔡元培 褚民誼昨晨由京抵滬、昨晚即返京、蔡元培亦乘昨日夜車晉京、

今晨國外商電

紐約市場五日電訊

品名	前日收	十時半	十一時	十一時半	十二時	十二時半
三月期棉	一二·九五	一二·五七	一二·五八	[illegible]	[illegible]	[illegible]
五月期棉	[illegible]	[illegible]	[illegible]	[illegible]	[illegible]	[illegible]
三月期銅	[illegible]	[illegible]	[illegible]	[illegible]	[illegible]	[illegible]
五月期銅	[illegible]	[illegible]	[illegible]	[illegible]	[illegible]	[illegible]
五月期橡皮	[illegible]	[illegible]	[illegible]	[illegible]	[illegible]	[illegible]
七月期橡皮	[illegible]	[illegible]	[illegible]	[illegible]	[illegible]	[illegible]
五月期麥	[illegible]	[illegible]	[illegible]	[illegible]	[illegible]	[illegible]
七月期麥	[illegible]	[illegible]	[illegible]	[illegible]	[illegible]	[illegible]
五月期[illegible]	[illegible]	[illegible]	[illegible]	[illegible]	[illegible]	[illegible]
美對英匯價	四元九角四分大二五	四元九角四分二五	四元九角四分	四元九角四分一二五	[illegible]	[illegible]

倫敦市場五日電訊

品名	前日收	上午十時	十一時	十二時	下午一時	二時
英對美匯價	四元九角四分大二五	[illegible]	[illegible]	[illegible]	[illegible]	四元九角[illegible]
英對法匯價	七四分六·五九	[illegible]	[illegible]	[illegible]	[illegible]	[illegible]
倫敦金市	[illegible]	[illegible]	[illegible]	[illegible]	[illegible]	[illegible]
倫敦大條近期	[illegible]	[illegible]	[illegible]	[illegible]	七十〇一二	[illegible]
倫敦大條遠期	[illegible]	[illegible]	[illegible]	[illegible]	[illegible]	[illegible]
[illegible]	[illegible]	[illegible]	[illegible]	四十五便士一二五	[illegible]	[illegible]
三月期倫敦錫	[illegible]	[illegible]	[illegible]	[illegible]	[illegible]	[illegible]
三月期橡皮價	六·六四	[illegible]	[illegible]	[illegible]	六·七二	[illegible]
三月期橡皮價	六·六二五	[illegible]	[illegible]	[illegible]	六·[illegible]九	[illegible]

大條長○六二五

◎倫敦五日路透社電、今日大條近期二十四便士七七五、遠期二十四便士七七五、近期較昨日長〇六二五、倫敦對紐約之匯價如下、英金一鎊合美金四元八角四分一八七五、美金一元合英金四十〇五六四、

時報上海號外 今日下午發行

影刊 隨報附送

號外畫報(第三百三十八期)

飲食特刊 明日下午出版

時報號外

名小說家陳慎言先生新著:

四日起逐日刊載第二版

北平名小說家陳慎言先生、久已蜚聲海內、名重藝林、茲由時報特約新撰長篇小說「滿山紅」一部、是書一片描寫舊社會風俗人情之落伍、一片針砭新青年學子求愛之失計、艷麗處字字生香、哀怨處行行是淚、曲折紆迴、極文章變幻之能事、是情海南鍼、是婚姻寶鑑、不可不讀、

名小說家陳大悲先生新著長篇小說

無線電皇后

自十二月五日起在時報逐日披露

名小說家陳大悲先生作品、久已膾炙人口、近著「皇后的丈夫」曾在時報登載、讀者異常歡迎、冊又新著「無線電皇后」、將數年來無線電播音界及無線電聽衆之艷聞韻事、用最幽默之筆調、曲曲描出、讀之可以平肝健胃、與無線電播音界有關係者不可不讀、從未聽過無線電而欲一窺播音界之底蘊者尤不可不讀

好小說必須從頭看起

請注意十二月五日起時報

世界運動會決添籃球

李仲一談歐洲球藝小淡無奇 我國實有派隊前往觀光必要

第十一屆之一九三六年世界運動會、本屆在德意志首都舉行、參加運動之各國、莫不厲兵秣馬、磨勵以須、我國亦已決定參加田徑・足球・游泳・拳術等項、唯據最近世界運動會組織委員會所發出之消息、組織委員於十月十九日開會、決、增加籃球馬球二種項目、（前日薛學海君亦曾述及此事）會籃球係一八九二年發源於美國麻省春田大學、迄乎今日、已普行全球、各國公認為大衆體育重要項目之一矣、馬球在一九二四年巴黎舉行世運時、曾有此項競賽後、一九二八及一九三二年兩屆、因故取消、本屆重行添入、蓋因中歐各國對於馬球一道、殊感濃厚之趣味也、唯各國對於籃球一項、年來十分興發、華北一區、尤見人材輩出、技藝與日俱進、環顧東亞、我實有相當之聲譽與歷史、據跳高名將李仲三君歸談、籃球除發祥地美國之實力雄厚外、歐洲各國平淡無奇、我如粹兵遴華、假以時日、則世界舞台上未嘗不能作「體育大使」也、時機急迫、惟我體育當局如郝更生、沈嗣良、馬約翰、董守義諸公者、其速圖之、

今日申園有足球

東華乙對剛毅隊 三時作紫今杯賽 東華星期日晉京

東華乙剛毅兩足球隊、於今日下午三時在申園交鋒、作西聯會紫今杯（按即字林杯、茲改今名、）初賽、（查此場比賽原定星期日舉行、因東華星期日須赴京作義務賽也、）東華乙陣線如後、

范家駒
陳父興 尹政鐸
許竟成 鄒志雲 丁兆成
陳人京 周潔中 黎寶其 李賢彬 馮念漢

□棒球新聞及照片見第六版□

先靈藥房足球賽

法國隊甚佔優勢

昨為法國與中法作先靈杯足球賽於公共體育場、裁判、何春輝、上半時法國十人應戰、中法乘虛殺入、皮球常在法國門前盤旋、惜乎中法前鋒除中鋒外全無射門、每得良機、未能命中、下半時法國中堅朱維臣加入、精神大振、中法一次被罰十二碼、法國步步緊逼、可謂時運不佳、後由中鋒劉華賓獻進一球、但法國隊不懈、亦被罰十二碼、中法錢朱生壽一掛進網、雖法國雖屢次攻、然中法陣有方、良將錢錫彪・胡振、得以保持一對一和局、結果又上星期大五洲勝、車隊、二對〇、上洲勝、次日將戰兒對〇、係誤登、特此更正、茲將各隊已賽戰績列後、

隊名	次	勝	和	負	分
法國	四	三	一	〇	七
中央	三	三	〇	〇	六
西洲	四	二	〇	二	四
中法	四	一	一	二	三
鐵成	一	〇	〇	一	〇
華洋	四	〇	〇	四	〇

西青籃球日記

□約翰又敗於麥令□

開鑼戲

為明強對同文、雙方半斤八兩、上半時無大上落、下半時明強頗具努力、以三四對二十獲勝、鷹隊過凶猛善幹之軍官隊、他好比、籠中鳥、有翅難展、上半時、打得烏煙瘴氣一天星斗、劇可憐、各進三球、休息後、軍官愈殺愈狠、以二三對十三佔了上風、鑼鼓愈打愈緊、麥令斯約翰兩隊主力軍開到、大學肉搏、約翰自陳祥龍與幼良輩相繼畢業後、練新軍、實力亦楚楚可觀、凹眼睛皮萊斯首唱探寒窰、干正倫扳轉乾坤、張世榮有錦敬鑲氣味、「悶幹」最為出色、環臂一投、引得滿堂報彩、皮萊斯投籃準、兩罰兩中、張世榮得童遇春接濟、使一個解數、球球入籃、分數乃成六四、氣象頗見光昌、皮萊斯確屬危險人物、西子捧心、增妍一點、鮑耶重元疊中、勃卡二將趁火打劫、氣焰遂至不可一世、張世榮力挽狂瀾、時時穿門入戶、作有效之傳投、上半時終了、麥令二十一、約翰十六、湯龔失之東隅、收之桑榆、和不料麥攻襲偷劫、如水銀瀉地、無孔不鑽、約翰屢攻屢潰、不得已、乃乞靈於遙擲、不管飲鴆止渴、倍見傷心、打至二五對三三時、後防虎將童遇春、又以被罰四次出場、情勢益見險惡、曾幾何時、笛聲一起、約翰以二六對五五敗矣、

▼麥令 職位	投	罰	犯	分
皮萊斯（鋒）	十四	六	三	三四
鮑耶（鋒）	三	〇	四	六
格立芬（鋒）	[illegible]	一	〇	一
□濮（中）	一	二	一	四

南華南僅勝林肯隊

一 香港尋常杯足球賽

曹桂成榮膺功膺首獎 鄭季良一矢定天山

香港二十五日訊、昨日下午四時十五分、南華南足球隊、與林肯陸軍足球隊、作本屆尋常杯甲組足球之首次相遇、戰於加路連山球場、南華南本屆自出戰以來、未嘗敗北、居甲組之首、林肯雖嘗失敗兩次、然隊中不少去屆健將、故其實力仍不弱也、昨日觀者頗多、結果南華南僅以一比零小勝、為由曹桂成主踢角球、鄭季良命射中的者也、以昨日兩隊之表演論、上半場南華較佳、下半場內中衛線各自氣力不逮、反為林肯圍攻、斯時南華南遇險多次、直至完場無時不在驚濤駭浪中、其不召者幸耳、惟林肯雖勝於氣力、但射門欠準、為其大之弱點、苟能加以練習、則複賽中、尚未知鹿死誰手也、南華南君、其他廝、茲將雙方陣綫及戰情錄後、

▼南華南
黃紀良
劉茂 李天生
李國威 黃美順 梁景賢
張北生 譚江柏 馮景祥 鄭季良 曹桂成

▼林肯隊
狄門
美堅 亞殊
立臣 戴利 譚臣
皮爾 得利 馬路帕士 屈調士

雙方列陣

首取攻勢、曹桂成沿邊直上、得機傳中、譚江柏頭撞、球中美之身、未能得功、遇曹桂成之傳球、交譚江柏、譚轉回、轉中鄭季良命射、惜球勢過弱、雖中的亦為美取去、南華南內線作殺罰而退、林肯乃大舉反攻、劉茂李天生雙方卜轉抵抗、林肯軍乃不得逞而還、

先開紀錄

林肯既退、南華乘勢深入、迫得角球、但未能以便取利、林肯解圍之後、大舉開罪之師、列陣施放射、末能中的、葉北華忽放冷槍、亦射身飛去、曹桂成・鄭季良相繼活動、曹傳球攻破林肯中防、迫逼出球、場來甚佳、鄭季良中路接應、一腳悔響、球已應聲入網、南華南遂先裝紀錄、

林肯既負

西方反攻、惟遊臣後防、林肯被季劉兩衛擊退、但未幾其右翼……

易地再戰

林肯採攻勢、極力挺過南華……馬調十又得機命射、黃紀良救得法、給告無事、列陣命射、則又為去、南華譚江柏與馮景祥、轉中、鄭得頭命射、惟不中的、上半場一比〇、南華佔先、

李天生劉茂二人、素有鐵關之稱、不解攻破、林肯雖勇、亦不得逞、南華突圍後、譚江柏傳球轉與最祥、最祥挑、其中圍線、鄭利及狄臣人卜前圍截、卒為其將來、林肯奪去、由其右翼馬調士師兵推攻、劉茂極力將之拒退、譚江柏傳遞圍鋒、亞殊攔擋、江柏乃傳於鄭季良、由曹桂成、桂成傳中、狄門臣一腳解圍、列陣勇冠三軍、連破數防、近南華城門、約三十碼、即施猛襲、球去如矢、所幸門而入、幸紀良手明眼快、乃球拍出界外、乃成角球、惟南華守衛奮戰、林肯卒無所得、既而馮景祥與譚鄭一將分別而進、馮施猛襲、被美所擋、葉北華迎頭而上加擊、欲之網內、惟遇於忽忙、反將球送出界外、

急起直追

林肯以上場既負一球、冀補其接應之勝利、傳向和局、於是更竭力之一幕、是時陣象、南華中衛線各將、成回師救、鎗彈之擊退、南華傳射後……

興之所至

五、鋒亦不示弱、桂成單刀赴會、至林肯防線時、只衛卜衛多、卒被臣入、……傳中、馬路帕士得來迎一步、與其解圍、馬路帕士得球、乃作攻、而二一將其守將拒回、……十餘入網中……聯合烈曲帕近十碼碼頭、南華機巧於危、馬調士卜球挑向門、湯臣……馬路帕士上前接應、卻為球、……界外、此際戰情、較前激烈、肯指揮官卜令全軍推攻、故南華陣地、隨處均發現敵蹤、惟守禦有方、乃一一將之擊收、譚江柏仍復活躍、葉北華組輔而上、大攻林肯、卒獲角球、無利而退、既而葉北華傳球曹桂成、最後轉譚江柏一射、又為出界外、亞……一次林肯右輔馬路帕十運中、希近七命射、紀良拍之出界、此時仍是林肯得勢、再攻不已、南華乃全軍退回保守陣地、然以雖完之時尚無多、再戰片時、乃告完場、南華卒以一比零擊勝利、

上海銀行聯合、飛虎路分……合辦萬國林中華足球聯陣線、
徐亨 李寧 陳錫祥 萬象華
關洵安 馮運佑 李錫熙 陳家球 顏洪光

丙組明強勝同文

	明強	同文
上半時	十五	十四
下半時	十九	十三

乙一軍官勝鷹隊

	軍官	鷹隊
上半時	六	六
下半時	十六	七

▼今日秩序
七時一刻……（甲組）紅隊對持志
八時一刻……（乙二）白藝對鐵太
八時半……（乙二）雷電對西南

益利乒乓

▼昨廿七日成績

鳥鐘 勝 復甲 九—三
中三 勝 精乙 五—二
廣東 勝 寶友 五—二

廣東 勝 中社 四—五
廣星 勝 鴻翔 五—二
寧順 勝 中九 五—二
實會 勝 聯聯 六—一
中三 勝 景勝 六—一
美會 勝 翻海 七—〇
祖甲 勝 正金 七—〇
廣星 勝 中光 七—〇
廣東 勝 四明 五—二
嶺南 勝 儉德 七—〇
鳥鐘 勝 精乙 五—二
精武 勝 華聯 六—一
中三 勝 太古 六—一
精聯 勝 通益 五—二
（註）氣五歲久日晚中三對廣後一場、改於與六與十日晚在中島舉行、

□籃球友誼賽 暨南勝東亞體專

東亞有良好後衛 暨南有特殊前鋒

體專籃球隊自前年出戰東亞、復旦後、雖以六分之差、鋒芒小挫、惟該隊球藝確有可稱者、昨（五日）該隊又與暨南作友誼賽於眞如暨大球場、朔風怒號中環而觀者實繁有衆、暨南為借助他山觀摩球藝起見、特以最佳陣線出場、（徐亨手傷未出席、）雙方戰來各極其妙、比數雖差、並非一面倒之局、暨南上半時以場地諳熟之便、得以十二比四領前、下半時東亞急起直追、但以時間及戰術錯施之故、無法挽回垂敗之局、結果卒以十六比二十五再挫於暨南、

東亞 實力人所共知、惟東亞成軍未久、外間鮮有知其詳者、聞該隊隊員多係魯省全運選手、故身材偉大、所用方法仍是Five men defends之制、進退有序、非在籃下不輕投擲、惟其欠準、且上場後、即現忙急之狀、故每每為暨南所乘、殊為可惜、該隊昨日若稍為鎮靜、不急急於追趕先貢數分、最低限度可與暨南成一平手、

暨南 全隊中以兩衛為出色、使敵鋒攻擊無術、暨南若非有與鎮元之遠擲近投、在千軍萬馬中巧獲八分、勝負之數殊未易言、東亞前途甚有希望、記者深願其勿以小挫而灰心也、茲將兩隊成績分列如下、

▼暨南 位	投	罰	犯	分
許水（鋒）	二	〇	一	四
鍾振（鋒）	四	〇	〇	八
王南珍（中）	二	〇	〇	四
尹貴仁（衛）	二	〇	二	四
彭瑞雄（衛）	二	一	〇	五
總結	十二	一	三	二五

▼東亞 位	投	罰	犯	分
吳第（中）	一	〇	〇	二
薄道如（鋒）	一	〇	一	二
劉敬亭（中）	一	〇	二	二
楊丞耀（中）	〇	〇	〇	〇
杜丙光（衛）	二	〇	〇	四
張達貴（衛）	二	〇	四	四
總結	八	〇	二	十六

上半時 暨南十二 東亞四分 下半時 暨南十三 東亞十二

▼東西南北▲

正風 文學院籃球隊、由於熱心體育之體育部同學舉辦、現已組織就緒、明後日將舉行比賽、……

公勤 籃球隊內外大小球各一組、上月期日（二日）該隊與蘇卅會青小球隊在柯樂路球場作友誼比賽、結果該隊以一比零獲勝、該隊歡迎各界函約、……場所：霞飛路公和里……

中青籃球會招兵

本屆並發起女子賽

上海青年會所主辦之籃球聯賽會、已有五載、參加隊數年年增加、該會為謀各隊球藝與增進經驗起見、本屆仍繼續舉行、並聘樂秀榮（主席）・周家騏・劉雪松・王毅誠等為本屆委員、聞該會為提倡女子籃球興趣計、特有女子組之創辦、本屆男子組並有天津春台體育用品製造廠贈送銀球二隻、各組冠軍得鐫名於球上、以誌榮譽、凡得三年冠軍者、即贈此杯、男子組以六十隊為限、報名務必從速、請向四川路該會體育部報名、並將簡章附後：

㊀定名、上海中華青年會籃球聯賽會、㊁宗旨、該會以提倡籃球運動、以增進……宗旨、㊂資格、不論學校・機關・團體・公司人員、有熱心斯運動者、皆可組隊參加、本會西會籃球會員以入會者、不得加入本會、查出取消、（女子組不在此例）、㊃報名、自即日起至十二月二十日止、男子組一定額六十隊、女子組以十二隊為限、……報名費洋二元、保證金洋五元、……㊄比賽、……每星期二四六晚……㊅分組、男子分甲乙二組、女子分乙兩組、……㊆改期、……㊇制服、……㊈獎品、……各組冠軍、……

一・無敵牌「冷蝶霜」係純粹油類性質、絕對不含粉質、男女學生均可採用
二・學校地址曠大、遠郊野風北風侵襲肌膚、易破裂、每天用冷蝶霜揉擦、少許保護皮膚自然紅潤（可代凍瘡油膏）
三・野外運動沙灰撲面、常易……洗滌不去者可用多量冷蝶霜搽上面部約兩分鐘、再用細手巾擦去面色即變光常經日不改（可代香皂）
四・上課久、頭髮每致乾燥、梳理日久乾燥枯黃者用頭蠟易生垢膩、日梳理時用極少經濟可用冷蝶霜搽於髮上、隨手撫勻立呈軟性柔潤光、且髮不油而無可厭
油膩之沾留（可代生髮油膏）
五・放假之日出門遊山易為烈日曬、面皮膚灼熱而痛、不拘何用冷蝶霜搽數遍處自然清涼、消火灼傷立奏效驗（可代雪類油膏）

由蝶霜連帶產生三種新出品「冷蝶霜」「粉蝶霜」「軟蝶霜」功用各有專長價廉非常便利
凡剪此紙附郵費五分投寄本社即贈樣子一瓶
各埠百貨店均有售
家庭工業社出品
發行所上海南京路拋球場門市部上海蓬萊市場

〓白虹本星期隊員組運動會〓

白虹華華之籃戰期、上聯飛馬下、……

上海市田徑競技促進會所主辦之各團隊循環比賽、其中白虹・光之戰、本定本月九日舉行、卻因邱孫關係、暫告延期、華光因鑒于日僑強橫、特拔劍而起、發出哀的美頓書、約其一死戰、如成事實、必有可觀、白虹則定於九日下午九時起在虹口公園開本隊隊員組運動會、項目為百米・二百米・四百米・八百米・千五百米・三千米・共六種、專以本隊隊員為限、其成績優異者、如符保盧・程金冠・張嘉夔・薛鏡秋・陳明良等、將不下場云、

又上海田徑會所組織之上聯越野隊、係集合所屬五隊長跑名將而成、名單如下：干正林・呂金銘・管友文・嚴學銘・徐彥博・周如泉・鮑毅弼・顧思元・葉子傑・邵亞俊・徐寶芬・吳幼成・周志成・將於本十六日下午與名馳滬上之飛馬越野隊、作友誼對抗云

感謝五台山僧人

血胸病者葉敬仁女士、幼年……感謝……五台山……

感謝人 葉敬仁啓

馮氏 新驗 救苦金丹 戒烟第一・絕無痛苦 名方豈能尋段 人之可怕乎？ 君久欲戒烟而苦之良藥乎？ 時機已至、靈藥當前 此時不戒、更待何時 中央華國……上海白克路……

連日我國沿海大風

輪船因此不能準時抵達

入冬以來、我國沿海時有大風、近日愈為……、風、日無定時、航行…往…海輪沿…岸之輪船、…受…風…時有所聞、…如泰山輪之…輪因安全計、或避風或減低速率、均不能按時抵達、

總工會決定

工人急賑普捐辦法

童子軍報名者已有三千人 學校已領的捐簿者七十餘校

各區災民普捐會……幹部、傳出、增加工作人員、日夜工作不息、……各大中小學校……總工會、為謀工人捐普捐之法、……十二月二十日……議決、㊀各工會領導全市工友一律普捐、㊁……

盡釋前嫌

錢之選……婦夫……

現在浙灘十二號內祥洋行充任買辦錢之選、年近不惑、住法租界薛坡賽路豐裕里三十八號、民國二年間、憑媒無錫女子俞愛貞為妻、夫婦間情感素稱融洽、已育二子一女、惟自民國二十一年夏、不知如何忽然反目、於去年冬月、俞愛貞返居環龍路三三八號母家、近延葛之覃律師具狀第二特院、訴請與夫同居、該案法院准狀、兩度傳訊、被告錢之選未到案、昨屆續審之期、涂以潔推事升座第十法庭傳訊、兩造當事人均未到、葛之覃律師到案聲稱本案兩造已和好如初、請求准予撤銷、庭上准之、

二男子路斃

昨日下午一刻、有一販賣白糖之某甲、……街……

租店糾葛被控嚇詐

住公共租界山西路一百四十四號甬人薛竹卿、……

失戀服毒遇救

無錫人文豪、二十四歲、……

流血

傷人出於防衛？

……

祖父許婚 孫女求解約

……

明年高考將分區舉行

㊀南京五日電、考選委員……

公平輪駛盤谷

無線電損壞

……

明晚晉京請願

要求特赦劉崇武等

……

伯安廠招待新聞界

……

投機家出售　英鎊疲弱

美元在工商業上需求頗佳

薩爾協定成立及比向荷借鉅款後

衆料將有大批資金運入倫敦

◎倫敦四日路透社電、薩爾礦產協定已成之消息、及荷蘭銀行團以十萬萬佛郎借與比國之問題、刺激投機家出售英鎊、蓋預料近來運入倫敦以求安全之資金、今後將運回也、加以美元在商業上之需求頗佳、倫敦乃更注意於美國匯市、而英鎊遂形疲弱矣、薩爾問題仍有困難、衆料該區居民在投票以前、將匯出其資金、以防將來或有之德國匯兌限制、大約此項資金將投諸國外證券市場、以收買德國公債、如薩爾交還德國、則此種公債即可售諸德國交易所、得價較在海外爲高也、因政治理由、薩爾居民之資金未必匯至巴黎、彼等必以他處爲較宜、果爾、則佛郎將受壓力、因匯出之款爲數當不少也、但若資金由薩爾流入巴黎、則法匯自不致受何影響、

德閣通過　國家統制金融機關

有權規定放款最高限度

◎柏林四日路透社電、德內閣今日通過若干經濟與金融法案、其中有一重要者、爲銀行與其他金融機關之國家統制、此制係銀行調查委員會所主張者、其辦法計有七條、

七條辦法

㈠設立統制局、有全權統制全國金融機關、㈡所有金融機關及其支店、必須獲得官場之承認、凡「銀行」「銀行家」及「儲蓄銀行」等名詞、必須以法律保護之、㈢必須有存分基金之保障、㈣儲蓄銀行業務必不可與其他銀行相混、㈤在國家銀行勢力下、設立機關、以保障有節制之付款、㈥放款制度不宜國有、但宜維持私人經營、而加以監督、統制局必須有權以規定各個金融機關放款之最高限度、各金融機關必須時常公佈其報告、而較大之機關尤須發表月報、㈦統制局必須組織完善、俾可保障國家最高當局之直接勢力、而政府之各部亦須與統制局合作、

裁減證券交易所

柏林四日哈瓦斯社電、內閣會議頃通過財政經濟重要法案數件、(其一)匯劃證券市場與金融市場[illegible]有條例、規定設立統制局、管理全國[illegible]券、利息不得超[illegible]、其超過[illegible]者、[illegible]交易所得純益、將在[illegible]年之內由政府予[illegible]提出[illegible]、此項基金作爲文卜、離歷於[illegible]年之後、歸還[illegible]、而作實業上、即[illegible]、此項基金作爲[illegible]、(其二)規定[illegible]家對於日常必需品、[illegible]統制權、[illegible]原[illegible]延長至[illegible]年、(其三)規定[illegible]、與職[illegible]、[illegible]之著作權、[illegible]政府決將[illegible]券[illegible]易所裁減十二所・僅許[illegible]、

稅務司令派員分別赴各埠海關

嚴密查察私運白銀

◎南京五日電、財政部因制止白銀出口、除加征出口稅平衡稅外、並對各海關各地商會銀錢公會等、明定懲罰辦法以防偷運、茲悉稅務司爲嚴密查究起見、已派員分赴各地海關、詳密查察、

湘省限制現金出口

每人限帶二百元

土棉出口亦禁止

◎長沙四日中央社電、省府佈告限制現金出口、每人攜帶核減爲二百元、以防偷運、

◎長沙四日中央社電、財建兩廳禁止土棉出口、以裕紗廠原料、

長城各口稅卡

限制國幣往東北

◎北平五日電、長城各口稅卡、限制國幣出口、凡往東北者、僅限帶九十元、

財部派員在滬

召開鹽務會議

討論統制鹽業政策

將提出五中全會商討決定

◎南京五日電、統制鹽業政策、據悉之自二日起、連日正由鹽務署長朱庭秋在滬召集鹽務會議、詳商辦法、此項會議預定七日即行閉幕、並聞該會所討論者、仍係以兩淮鹽運使繆秋杰之建議者、其辦法聞有三四十條、而財政部以此項計劃、關係國際民生、至爲重大、爲求審慎詳密、俟此項會議商決辦法、經孔核閱後、將送呈中央提出五中全會商討決定、

四岸代表述淮北會議情形

揚州訊、鄂湘西皖四岸駐揚鹽商、奉兩淮繆運使電召、特推代表賈頌平・鍾味腴等八人、邀明前往淮北會商鹽務興廢等事宜、茲悉八代表等除賈頌平使道[illegible]看公垣場圩外、餘均於四日午後返揚、茲據出席代表告知大概會議情形如下、㈠政府抱統制辦法、安定商業之宗旨、㈡政府擬以三百萬收回舊票、另發新票問題、雖經提案、未克決定、㈢各岸輪帆爭運問題、除皖岸不計外、此後淮鹽、帆輪各半、㈣精鹽問題、俟繆運使赴[illegible]副臨升部長商權、如部長對精鹽無成見、則淮鹽維持之法、尚屬有望、否則雖繆金二使、亦無應付之策、㈤關於緝稅辦法、出場雖可統計、銷數殊難預定、故不易確定標準數目、並悉繆金兩使、已於四日與該代表[illegible]同車至京、代表等先回揚城、兩使由留京赴署商權辦法、至五日在滬開會一節、已改期舉行、

天津擬改特別市

◎南京五日電、行政院某要員談、冀省府仍遷保定、係因天津將改設特別市、並無其他作用、

丁家麟被捕

◎北平五日電、丁家麟在平藉名辦理平漢鐵路、秘發委狀、招募路警、昨夜被捕、

民十九關稅庫券

調換新券展期

◎南京五日中央社電、民十九年短期庫券已調五千萬元新券、[illegible]換修正[illegible]八千萬元債券一案、特再展期至明年六月卅日爲止、已持舊券者、務依限向中中中國交通各行調換、

劉湘再謁蔣孔

◎南京五日電、劉湘五日再謁蔣孔、請示川匪圍剿辦法及財政問題、劉定日內離京返川、

齊大董會開會

◎濟南五日電、五日齊大開董會、尚無具體結果、六日續開會、再行公佈、聞仍將邦孔[illegible]董長、

義丐武訓立像

◎濟南五日電、臨清爲武訓立像、何思源致詞、謂武訓王占元同籍、武行乞興學、名聞後世、王積資五千萬、外而已矣、

李仙根打銷辭意

◎香港五日中央社電、[illegible]、粵[illegible]局長李仙根二次辭職、[illegible]長顧[illegible]電慰留、李[illegible]打銷辭意、

鄭州統稅舞弊案

羅梓等被捕解京

◎南京五日中央社電、財部據該部專員邵鴻等報告、鄭州統稅管理所主任羅梓汀治南、辦廠員常彷農、串通舞弊、藁煙放私每年至十萬担之多、損失國稅四十餘萬元、當有證據、經孔電豫劉派兵將羅等捕獲、日已解京審訊、聞將嚴辦、以儆貪污、

閩省府　取銷長汀進口稅

◎福州五日電、蕭乾電省、請飭取銷長汀進口稅、並設立銀行、藉以調劑汀屬金融、救濟災後農村、省府已函中央中國及四省農民銀行、請先在汀擇要設立辦事處、並令嚴令稅局撤銷進口貨稅、

蘇烟民執照限貼相片

◎鎮江五日電、省禁煙會通令各縣、煙民登記執照、凡未貼相片者、限十五日內補貼、如違限以私吸論罪、以防流弊、

青年謀刺西園寺

在興津別墅中拘獲

◎東京五日路透社電、今日有一年十七歲之青年、挾刃入興津附近之老西園寺公爵別墅、圖加暗殺、[illegible]僕人拘獲、押送警署、搜其身上、得一申述公爵罪狀文、

波京醫院病人絕食

抗議科學食品

◎華沙[illegible]日[illegible]社電、波京大醫院中病人[illegible]以拒[illegible]科學食品、其中富維他命[illegible]、該項科學食品係有關係之大[illegible]實驗之用、該院[illegible]、[illegible]病人之請、

巴黎報載驚人文件

同謀縱火焚燒國會

德宣傳部長戈培爾與普魯士總理戈林

～～～文中曾爲希特勒開脫一切～～～

◎巴黎四日路透社電、今日巴黎日報載有一驚人文件、上有已故柏林衝鋒隊總團長恩斯特親筆所簽之名、並有二人副署、乃致臨典白爾蒂格博士者、恩斯特曾聲明非其遇暴亡、不得發表、該文證明本年二月二十七日德國會之被焚、宣傳部長戈培爾與普魯士總理戈林皆爲同謀者、文中曾爲希特勒開脫一切、言其事不知、該文大旨謂衝鋒隊初與戈培爾戈林二將軍討論、假共產黨謀圖暗殺總理、以損共產黨之信用、而鞏國防黨之權力、此計後未實行、蓋衆主縱火焚燒國會也、戈林曾供給

硝磺等引火材料

消(恩斯特)乃由普魯士總理室地道攜以至國會大禮堂、置於堂中、半小時後、即自行燃燒、至荷蘭人魯白、即後因此案被判處決者、其人意志薄弱、雖其自信乃獨人行事、實則乃借以掩蔽人之耳目耳、當時曾商定在衝鋒隊中役於國會者退後半小時、由魯白在國會旁聽席縱火云云、按德國會失火後、魯白等五人即被拘捕、而受縱火焚燒國會之控告、此案曾引起全世界之驚駭、繼由來比錫高等法院審訊多時、而於一九三三年十二月三日將魯白判處死刑、餘四人無罪開釋、魯白於本年一月十日執行死刑、本年六月間希特勒從事清黨運動、恩斯特被指不忠於黨、與衝鋒隊其他首領多人同遭槍決、

蘇省中學校長

在鎮開會

◎鎮江五日電、蘇全省中學校長、五日在鎮開會、到卅五校長、主席[illegible]、議決[illegible]案五件、下午[illegible]教廳長召集各校長茶會、[illegible]設施[illegible]法、並指示各校[illegible]革事項甚詳、各校長[illegible]方注意[illegible]數率、以分別謀實施之[illegible]利、

蔣鼎文即組綏署

◎廈門五日電、蔣鼎文返廈、將結束前方軍務、不日來漳、即組綏署、

標金由漲轉跌

套頭[illegible]家大批售出

昨標金市況、由堅而疲、其中盤頭不大、經早市一度漲爲九百九十八元五角、距午刻猝見九十一元八角、共有六元七角迴顧、各經紀人背無巨量買賣、於是所方總條額續見減少、道結果價較前日回跌二元三角、比結價仍撳廿元半光景、大條勿動、銀價上升坎升、匯兌下跌、英美各小一分、然倫滬先令回小一二五、倫敦生金又漲四辨士半、關金遂加五釐、標準加二元七角、滬市標金卒又挪昂、初開九十六元八角、(毛盤到過九十七元強)買戶福雄、續趣高翔、不意大戶大德成福昌等均做賣方、致價上漲乏力、茲由九十八[illegible]

[illegible]

金業交易所

[illegible]

銀樓飾金

[illegible]

海外金電

[illegible]

滙豐掛牌

[illegible]

外滙英平美

[illegible]

中央銀行掛牌

[illegible]

美匯

[illegible]

華商證券交易所

[illegible]

債市交清價穩

各部互相觀望　市價盤旋呆滯

[illegible]

紗市平靜

[illegible]

麵粉交易所

[illegible]

洋錢市

[illegible]

棉市略堅

[illegible]

粉麥再漲

[illegible]

滬北米市

[illegible]

南米市

[illegible]

雜糧油餅交易所

[illegible]

三北公司

船期廣告

[illegible]

招商局

船期廣告

[illegible]

蘇聯暗殺案中 六十六人執行死刑

尚有多人被控從事恐怖行爲正研訊中

◎莫斯科六日路透電、自十二月一日中央執行委員會主席團一分子基洛夫遇害迄今、已有六十六人因作反革命活動而被處決、此外尚有無數人民被捕、均受從事恐怖主義行爲謀對蘇俄政府官員之控告、此輩刻由蘇俄最高法院軍法處研訊、

◎莫斯科六日塔斯社電、蘇聯最高法院軍法處於五日對於準備並組織行刺蘇聯官員之犯人三十九人秘密審訊、法庭證明此等犯人大部來自拉達維亞、一部份來自芬蘭及波蘭、其任務在組織恐怖行動、軍法處根據刑法訴訟法條款及十二月一日蘇聯中央執行委員會所頒命令、對就中三十七人、判處死刑、並沒收其全部財產、其餘二人待繼續偵查、判處死刑者業已執行、同日蘇聯最高法院軍法處於莫斯科秘密審訊同罪犯人三十二人、法庭證明多數犯人來自波蘭、一部份來自芬蘭、其目的在組織恐怖行動、軍法處根據刑法訴訟法條款及十二月一日蘇聯中執會所頒命令、對犯人二十九人判處死刑、並沒收其財產全部、其餘三人容待續訊、判處死刑者業已執行云、

基洛夫火葬

◎莫斯科六日塔斯社電、基洛夫遺體仍厝工會大廳內、昨午又有大批工人前往參拜、至下午十時未曾斷絕、大批羣衆不顧天寒大雪、鵠立以待、入室致最後敬禮、內有工人科學家學校兒童及攜幼孩之婦女等、廳內花圈堆聚愈多、死者之友人・黨工作人員・工廠工人・科學家・藝員・作者・紅海陸官士兵及長官・海員・飛行家等、均在棺旁輪值爲致敬、衛隊每五分鐘替換一次、蘇聯各處代表團正陸續前來、送致花圈、在此數小時內過堂致敬者凡一百二十餘萬人、下午十時參拜停止、是時黨中央委員會委員政府委員及各共和國代表齊集大廳、靜聆哀樂、十點五十五分由斯太林・莫洛托夫・加昂諾維契・伏洛希羅夫・奧卓尼基茲・米戈揚・區巴爾、蒲司杜希夫・彼得洛夫司基及伊達諾夫等爲最後一班致敬衛隊、十一點四十分基氏遺體於中委會及政府委員列寗格拉及其他代表團、及死者親屬前、舉行火葬云、

中代辦致唁

◎莫斯科六日塔斯社電、中國駐蘇代辦吳南如及其他外交團團員、對基洛夫之逝世、特向外交人民委員會致唁云、

孫王南下後國事樂觀

孫定五全大會前離粵返京 在粵一部分中委偕孫北來

孔祥熙抵滬談

財政部長孔祥熙・司法院副院長覃振、於今晨七時二十分由京乘坐夜快車抵滬、下車後、各返寓處休息、十一時三十分黃紹雄氏赴中央銀行訪孔、會談政務、孔氏繼即接見各報社記者、發表談話如次、

孫王南下

據孔氏談、立法院長孫哲生及王寵惠氏此次南下、分赴港粵會晤胡展堂・伯南諸氏、洽商全國團結事宜、孫王兩氏於晤胡後、已有電到京、詳述晤胡經過、甚爲圓滿、而在粵中委、亦以全國團結爲救亡圖存惟一要著、均表示欣喜、故預料孫王此行結果、必極圓滿、而國事前途、甚可樂觀、孫氏以五中全會開幕在即、故決定日內離粵北返、在大會前可以趕到、在粵中委、將有一部分可以隨同入京、王氏能否在會前北返、則未述及、

中委・京

五中全會決定十日在京開幕、各地中委紛紛到京報到、財政部工作報告書已擬就、將提交大會報告、本人則並無提案云、

殷李晤儀我

○北平今日專電、殷同李擇一今晨赴北京飯店訪儀我談話、

蔡程抵京

○南京今日專電、蔡元培程潛今晨由滬抵京、出席五全會、

日政友會提出緊急動議 岡田決意解散議會

將於今日總會席上要求反省撤回 民政黨反對動議

◎東京六日路透電、內閣今晨、行特會後、即解散議會、蓋以政友會某議員昨夜提出緊急動議、要求在兩年之內增加救濟經費一萬八千萬元、否則議會停止討論豫算案也、今晨內閣開會考慮應付辦法、決定與其承認此項要求致推翻明年財政程序、不如解散議會之爲愈、政友會所以提出此議之動機、爲國防經費過巨而賑災經費過小故也、

◎東京六日日聯社電、岡田首相擬於今日豫算總會席上要求政友會反省撤回動議、如政友會不改態度、即行解散議會、

◎東京六日日聯社電、政友會之炸彈的緊急動議、使政府大動搖、今晨九時特開閣議之結果、決定斷然拒絕政友會議、如政友會再有阻害議事舉動、即行解散、

反對動議

◎東京六日日聯社電、政友會東武五日晚代表政友會突然提出緊急動議、政府民政黨及其他各黨均受大驚愕、民政黨反對動議、然因政友會人數多、動議成立、民政黨會議散後、發表聲明書、謂政府提出預算不充分、然災重地之救濟要急、民政黨擬先贊成政府案、然後要求熟慮、然政友會之動議、借名休息會議、防阻進行審議、我黨絕對反對政友會之動議、政府閣員狼狽興奮、在臨時閣議發出種種意見、然因高橋藏相未出席、未得決定態度、

正面衝突

◎東京六日日聯社電、政友會提出緊急動議、議會與政府正面衝突、議會逢着重大暗礁、政友會動議明示增加豫算數爲一億八千萬元、政府對此答辯、不能以「考慮」或「善處」等言詞敷衍、如政府不爲明確回答、豫算總會陷於停頓狀態、然政府方面決不能承認政友會如斯無謀要求、即政府提交臨時議會之豫算、係考慮財政現狀內外各項情勢負以重大責任苦心編成者、故政友會動議可認爲對於政府之不信任案、政府應取方針祗有解散之一路矣、

××××

經會常會

全國經濟委員會第四次常務會議、本定上週在京開會、當時因蔣委員長牙疾延期、茲悉蔣牙疾自經牙醫診治後、已拔去壞牙八只、另裝假牙、現狀甚好、故常會即可於日內舉行、是否在五中全會前或會後舉行、則俟宋常委(子文)等抵京後、臨時再行決定、蔣氏現無來滬消息、

胡漢民有北來可能

留滬中委意見完全一致 張知本孫鏡亞明晚晉京

時局前途、現大有急轉直下之勢、合作空氣、已遍布於京滬港粵間、據滬上某中委與新聲社記者談、胡漢民氏、現已有北來可能、惟其行期、則尚有待於王寵惠孫科二氏北返、與中央當局再度接洽後、方可決定、

留滬中委意見一致

前晚程(潛)宅之聚會、席間各人均曾有所意見表示、僉以欲挽救國家、非眞能精誠團結不可、過去各方政見、雖多不能謀合、要謀國之意則一、而各人對於汪蔣感電、意見均同、認爲如誠能如所言「國內問題、取決於政治、不取決於武力、」「人民及社會團體間、依法享有言論結社之自由、但不以武力及暴動爲背景、」使眞實做到、則國內即無問題、人民亦自安分、

川省財政

關於四川省財政問題、此次該省善後督辦劉湘來京曾與本人兩次會晤、已商得今後辦法、但絕非發行公債、今晨報載川省將發公債四千萬等說、絕非事實、惟財政部方面對於川省金融、決加以維持及救濟、故決定在重慶設立中央銀行分行、俾該省金融安定後、百業可以發展也、至於禁止偷運白銀出口問題、財部已請軍警嚴加偵查、如遇無照偷運者一律扣留云、孔氏以五中全會開會在即、故定九日入京云、

中常會決議 五中全會十日開幕

◎南京六日電、中央六日晨開第一五〇次常會、到葉楚傖汪兆銘居正張學良邵元冲林森張繼何應欽等三十餘人、居正主席、決議案如下、㈠立院起草之中華民國憲法草案、送第五次全體會議、㈡第五次全體會議開會式、於十日上午九時與總理紀念週合併舉行、推汪兆銘主席並致開會詞、開會式後、即舉行預備會議、推居正爲臨時主席、㈢其他例案多件、

楊永泰談殘匪竄川 蔣必要時入川督剿

行營與總部不撤消

軍事委員會委員長南昌行營秘書長楊永泰氏、於昨日因事來滬、今晨楊氏在寓接見記者、發表談話、表示豫皖鄂三省剿匪總司令部及委員長南昌行營、現仍須存在、暫無取消之意、蓋尚須辦理結束事宜也、現江西匪已肅清、僅餘少數散匪、大約半年內即可肅清、其他股匪現圖經廣西湖南竄川、本人此來、純爲私事、不日即須返京、西川善後督辦劉湘、此次入京、對剿匪事宜、已擬定新方案、蔣委員長現無赴川之必要、將來如有必要時、將前往一行云、

			比較上日收盤
金	下午收盤 一月期	九八六・七〇	跌五元四角
紗	下午收盤 十二月期	一八四・〇〇	漲一元
花	下午收盤 十二月期	三七・一〇	漲五角五分
粉	下午收盤 十二月期	二・五〇七五	漲二分
麥	下午收盤 十二月期	三・九八〇〇	漲四分
油	下午收盤 十二月期	一二・九〇〇	跌三角

冀平劃界 張厲生南下

○北平今日專電、冀平劃界、據平市府息、中央已電冀省府派員赴京、于學忠特派張厲生南下、

芬僑慶祝國慶

今日爲芬蘭共和國第十七週國慶紀念、本埠芬蘭僑民、特於今午在該領館舉行慶祝、但未招待外賓、惟晚間七時四十五分至八時三十分、假民國路敦本廣播電台播送特別節目、並詳述該國近況、以資慶祝云、

永豐錢莊照常營業

現延請奚玉書會計師查帳 法院判決該莊爲陳王合設

本市北京路永豐錢莊、開業以來、迄今已有四十餘年之歷史、爲滬上紹帮匯劃莊領袖、平時信用頗著、往來存款爲數頗巨、五日突傳該莊宣告清理、社會人士對此極爲注意、記者今晨向絕對可靠方面探悉永豐錢莊並未宣告清理、蓋該莊共有股十股、即原創辦人陳笙瀾之嗣孫陳秋山七股、及王磐泉之孫王逢年三股、合夥開設、但王家有兄弟數人、逢年即其中之一、故逢年祇有三股中之一部份、最近因王逢年藉口陳秋山業已退股、該莊係王家獨資設立、致雙方訴諸法院、但該案四日已經判決、將王逢年之訴駁斥、仍認該莊係陳王所合設、至于氏是否上訴、尚無所聞、惟王逢年確有延請奚玉書會計師查帳之事、至宣告清理、絕對不確云、

◉今晚的遊藝◉

世界 中國海的怒潮
山西 花國舞團
威利 戀愛時代
榮金 黃金時代
辣斐 熱的青春
東海 女兒經
虹口 牧場艷蹟
大堂 女性的仇敵
蓬萊 生路
浙江 義薄雲天
萬國 似水流年
共和 大進攻
四海 女人
卡德 時代的兒女
九星 快樂大王
恩派亞 空谷蘭
百星 極樂世界
鴻飛 人猿泰山
永安 平劇 大鬧天宮 西劇 馬素貞
先施 平劇 鐵公雞 巴黎一君子
新新 七擒孟獲 滑稽
小世界 中劇 無雙寶劍 明末遺恨
福安 平劇 趙五娘 二俠劍 白芙蓉
大世界 平劇 劈山救母 話劇 西廂記

墜落太平洋中

澳飛行家與同伴 烏爾姆等二人凶多吉少 大批軍艦商船搜尋失望

○火奴魯魯五日路透電、澳飛行家烏爾姆與同伴二人、昨墜落於火奴魯魯南面太平洋中、雖有軍艦二十艘商船若干及飛機多架從事搜尋、歷二十四小時之久、但杳無蹤跡、參加搜尋之柯立芝總統號、已失望而歸、今日午後抵此、烏爾姆等安全之希望、現已漸減、

市商會代表赴京 接洽運銀領照手續

上海市商會以財政部規定禁止現銀偷運出口後、對於正當商家運輸現銀、應領護照、惟領照手續、應由商會負責保證後、迅行發給、俾應需要、或仿照運金轉口辦法、由商會向海關擔保准運、特推執行委員兼財務科主任鄭澤南赴京向財政部接洽、又雜糧業公會以硤石及日會扣留牛莊黃豆、拘入罰款、推該會主席顧馨一赴京、請求中央解釋、商會並推鄭執委澤南會同前往陳述、聞鄭氏已於昨晚赴京矣、

十九年短期 關稅庫券調換展期

至　年六月三十日止

財政部以十九年關稅短期庫券調換新券、截至本月底已告期滿、但持票人未能如期前往調換者、爲數頗多、茲爲便利持票起見、特再展期六個月、至民國二十四年六月三十日止、凡持有是項舊券者、務於期限內向各地中央・中國・交通等各銀行調換新券云、

回力球　中央運動場
每晚八時起賽
星期日午後加賽日場
霞飛路亞爾培路口

㈠羅沙拉　㈡拉弗司　㈢依捨多　㈣拉　來　㈤歐禮沙　㈥依甲蘇
㈠普登巧　㈡沙特浪谷　㈢古禮地　㈣加拉地　㈤爾　加　㈥皮浪多

本場香檳每張二元　本月月底當衆開獎　頭獎獨得一萬五千
代售處

雪橇座談會(一)

譯主婦之友

出席者

林唯一　畫家
長田進　農林省東京營林局
河上壽雄　鐵道省旅客課
吉屋信子　小說家
大佛次郎　小說家
大佛西子　大佛次郎夫人
藤井靜子　醫學博士藤井篤夫氏夫人
澤智子　東京音樂學校助教

(記者)雪橇之季節近矣、午夜擬請諸位作雪橇之趣談、

(林)雪橇極有味、愛雪橇者、待下雪之心理、決非門外漢所能想像、頗似會晤初戀之人、心中有難以形容之感、

(河上)林先生、自何時開始作雪橇之遊乎、

(林)余尚僅三年、

(河上)然則今日恰爲趣味絕頂之時、

(林)余買一十六米里之影片機、擬攝雪景、乃隨友人而出門、余本多病、故一見雪橇、大感興趣而忘影片機、今則成雪橇迷矣、

(記者)邇來女子駛雪橇者亦多、

(藤井)然而尚少、今年冬季、當可增多矣、

(記者)門外漢卽能學成乎、

(河上)其基本動作、練習三日、任何人可以成就矣、

(林)余不知所謂方法、僅觀他人之所爲而自己學習、「克利斯卻尼亞」如何、「灣京」如何、一一杜撰、其後得正式教授、方知其困難、蓋非正式請人教授基本動作則無益也、

(長田)然、正確記憶基本、實爲必要、

(記者)邇來老年人亦有練習雪橇者、

(河上)去年有一人、初次來習雪橇、謂小兒有病、須提早回家、人問令郎年幾何矣、答曰五十餘、(笑聲)

(記者)由是以觀、則此老年人已七十餘矣、

(長田)練習雪橇、其樂實濃、故往往着迷而致過勞、此時能十分警戒、則老年人爲之、亦無妨也、

(記者)離東京最近之雪橇場、在何處、

(長田)最近者、爲奧武藏、但雪甚少、跌則必有泥污身也、(未完)

床邊新裝的分線電話機
眞是便當極了

欲求適意請速裝分線電話機
本公司職員皆可爲君效勞
或詢本公司營業處亦可
電話　九四〇九〇

服飾全黑倒斃血泊中

福履理路發現男屍搜出卡片「施兆蘭」

法租界福履理路福德坊十八號後荒地上、今晨六時許、發現男屍一具、頸部有刀傷痕、血滿地、慘不忍覩、年約三十左右、身穿黑布棉袍、頭戴瓜皮小帽、下身穿黑布夾褲、黑襪黑鞋、由法捕房探捕在其衣袋中搜出卡片一張、印有「施兆蘭」三字、當場將屍身車送同仁輔元堂驗屍所報驗、

上海銀行送欵被劫

獲盜八名 移提

第二特院昨訊 一盜判罪

上月二十一日晨九時許、上海銀行送款五千二百元、往法租界福煦路交通大學儲蓄辦事處、中途被劫、嗣經榆林路捕房中西探拘獲案犯張狗弟・張子龍等八名、解送第一特區法院、各情已誌本報、今晨捕房將陳等各犯解送刑三庭、工部局律師厲志山起稱、本案應移送第二特院審判、但被告張子龍於十月二十七日上午三時半、糾同在逃三人、持械搶刦新閘路一八四六號本地人龔國琛家值洋四百十六元之財物、經事主認明、被告確係在場搶刦之一、請爲嚴辦云云、繼據龔國琛及妻徐氏證稱、被告當時執有手鎗、嚇禁聲張、質之張子龍供詞支吾、蕭燮棻推事判决張子龍處徒刑七年、裁判確定前覊押日數、以二日抵徒刑一日、而江捕房派探目楊以隆備遞公函請爲移提、庭上向各被告詰問年歲籍貫一過、遂諭陳狗弟・譚金根・黃姚生・黃順在・張士龍・管佐周・費阿美・朱學龍准交上海第一特區來日移提歸案訊辦、

賣笑生涯苦

丈夫無良迫娼 訴求離異

蘇州婦人吳杏寶、二十八歲、由住愛文義路福剛里二十號、伊於民國十三年間經媒嫁與同鄉人屈金生爲妻、屈今二十九歲、住愛多亞路生福里六三一號、不務正業、與流氓爲伍、夫婦間情感如同冰炭、至民國十九年間、屈乃强迫杏寶爲娼、杏寶雖迭欲反抗、但因屈糾集流氓、共同威嚇、因供亦不能不賣笑生涯、杏寶得來之夜度資、盡供屈揮霍、稍有不遂、便遭毒打、現在杏寶深覺皮肉生活太苦、乃延律師具狀第二特院提起離婚之訴、今晨由馬義述推事開第七法庭傳訊、被告屈金生未到、由原告人吳杏寶供述前情、馬推事核詞、爹諭本案改期本月十日上午傳被告再訊

販紅丸的小金寶

有待調查性別

嘉興路捕房華探李蔭民、十月三十一號在新記浜路二四五弄拘獲販賣毒品紅丸犯甬人虞阿三一名、身畔抄出紅丸六百三十六粒、解送第一特區法院、供出是項紅丸係在浙之婦人小金寶着其代銷、當處徒刑一年執行在案、前日李探員查悉小金寶（即通州婦人朱紀氏）匿跡東熙華德路一五六號、當將逮捕、帶入捕房、今晨解由刑三庭工部局律師厲志山陳述前情、而案犯虞阿三稱所供主犯小金寶、係一男性、餘供支吾、質之被告堅不承認、吳則韓推事諭仍還押、改期查明再核、

姑認媳媳不認姑

趙芝軒之媳控告侵佔 三代同上公堂

陸翠霞之身份尚須調查

已故之紫陽觀經理紹興人趙芝軒、其媳趙黃柏英、以刑事控告陸翠霞及陸之胞兄陸椿棠竊盜侵佔等罪於第二特院、業經法院傳訊、各節已誌本報、今晨由吳方廉推事開第二刑庭續審、吳推事先向趙黃柏英陸翠霞等、略訊數語、即傳證人趙蘭蓀、據供稱向在江海關供職、亡弟芝軒、於二十五年前在漢口與陸翠霞的確結婚、不過吾未前往吃喜酒、上海親友亦未往賀、吾姪福堂、說陸氏是亡弟之姘婦不確、又據趙氏供稱、六十五歲、紹興人、芝軒是吾子、福堂是吾孫、陸翠霞是吾媳婦、二十五年前她在漢口與芝軒結婚、但吾未在場、趙黃柏英看見這個婆婆、供稱、陸翠霞的確在七年前才與阿公姘識、吾當初嫁趙福堂時、並未□□、吳推事核詞、遂諭本案關於陸翠霞之身分問題、尚須調查、改期十一再訊

滿山紅

愼言

（三）

第一回 紅葉滿林同登森玉笏 晚霞如錦閒話朗風亭

車行過去夾道，半禿半黃的古槐殘柳，和一片一片蘆塘雪白的蘆花，迎風一剪一拂，非常好看。詩珂笑對嘯梧道：「我看在這樣深秋天氣，不一定要跑到西山看紅葉，就這沿途一片一片的蘆花，比紅葉還好看呢」。嘯梧道：「你由車內看蘆花，覺得很好看，你假如下車細細賞玩，便沒意思了！看蘆花最好在車上，飛馳過去，便有接應不暇之勢，或是站在高處下望，或是由山邊看下來，一起一伏的蘆花，像水波一般，也非常好看，總之，蘆花和紅葉，只宜遠觀，不可近玩。看紅葉也祇好站在山徑上，遠看滿山谷上的楓樹，或是樹木間透露出若隱若現的紅葉，有山，岩，樹，草，襯托着，格外顯着美觀，假如站在樹下看紅葉，便不似遠看那般好，由把牠折下來，放在眼睛頭看，便沒有意思了」！詩珂道：「你這話我不贊成，大的楓樹，和滿山星，在遠處看固然不錯，小的像岩壁間爬藤的紅葉，非近看不可」。嘯梧道：「西山和香山有的是楓樹的紅葉，柿子的紅葉，□山星的紅葉，更有那番吐爲的紅葉，像你所說岩壁上爬山虎的紅葉，在西山香山便很少的」。詩珂道：「我不是專指西山說，是說看紅葉的看法，遠看有遠看的好處，近看有近看的好處，就是摘下胭脂般三角葉子，夾在書內，也是好玩的，不能說他沒意思」。嘯梧給詩珂駁了幾句，心裏不服，微微笑道：「紅葉的本身，只是紅葉，只爲人們情緒不同，對紅葉才生各種的印象，詩翁用紅葉寄興，少女用紅葉寄情，紅葉饒有詩□的畫意，所以名貴」。詩珂聽了，陡記起前年由衢州回□，曾帶了兩片紅葉贈嘯梧，彼此定情就在那一天，此時給嘯梧一提，一縷熱情，潮湧心頭，臉上也好似經霜的紅葉，漸漸地紅了起來，向嘯梧睨了一眼，微微一笑，脈脈含情，低下頭去，嘯梧經她一瞬，也好似由尺高岩上，投入海洶濤裏，呼吸立時窒促，也不能强辯了！此時二人默默相喻於無言，只累了旁邊幾位的座客，正聽他們辯駁得有意思，忽默然中止，一個個眼光，都射在他們二人身上。幸而車行不久，便到宮門口。

小說 春城歌女（三九八）

（李薰風）

第十回 此恨綿綿幽魂歸地府 餘情娟娟愛侶走他鄉

張七這才驗了下去，微微的笑道：「照你所說，一鎗打了一個透明的窟窿，沒有傷筋動骨，還算是不幸中的大幸，又道是吉人自有天相呢。」王老好替他收拾完畢，也自笑了。把那皮箱子和二人懷裏掖的鈔票，都拿出來，又打開那皮包，笑道：「我們看看，這一箱子的東西值多少，可有名貴的飾品。」這一打開來不打緊，眞好似霞光萬道，瑞氣千條，耀得大家的眼睛花花的，不可逼視，原來那一箱滿滿的沒有別的東西，都是細纖小巧的女人的珍飾，像女人的耳墜珠環翡翠的蝴蝶別子，琥珀象牙的念珠，鑽石的戒指，□得滿滿的一皮箱，連那各個的小匣子都不要，祇是散打散放的都塞在裏面。王老好一見如此滿載而歸，一箱子的珠寶，倒不禁抽了一口涼氣。笑道：「怪不得呢，我們奪了這一隻皮箱子，他們要急得拚命開鎗，原來白處長的家當，都在這裏。我們這一下子，來了一個大抄家，那白處長父何異於家產盡絕，都教我們弄來了。」張七躺在床上，看見這一箱子的珍珠寶貝，他也領自微笑，故意的說道：「老好，今天是你救了我一命，倘然不是你來救我，丟人現眼，尚在其次，說不定我已讓他們要了命。這一箱子不義之財，都雙手奉送給你，以酬你的救命之恩，好也不好？」王老好看着那些珍貴物品，陡的聽了這話，卻不覺一怔。□□□□

大通路巨災 燬屋十三幢

竹器店烘尿布不愼延燒

◇……京江路上卡車公司棧房亦遭波及……◇

今日下午一時半、閘北大通路五五三號傳保興竹器店擱樓上、突然失愼、因店中係易燃之竹料竹器、剎時蔓延、不可收拾、救火會聞訊、立即驅車趕到施救、奈因風勢頗大、而此間房屋草瓦夾雜、撲救不易、歷一小時許始行撲滅、結果大通路上自五五三號起至五二九號止十三幢房屋、悉付一炬、並延及京江路上一卡車公司棧房、事後經該管警署查得起火之竹器店店主名傳世勇、象山人、起火原因、爲烘尿布烘於炭盆上、無人照顧、以致燃着云、

今晨兩處火警

◇閘北恒通路失愼◇

燬屋七幢

磨坊街燬一樓面

火中逃出 二人受傷

嘉定人吳錦良、在閘北恒通路三十六號開設朱萬泰酒店、今晨二時〇五分、忽然失火、頓時冒穿屋頂、迨各段救火車到、火勢已熾、極力灌救、至三時火熄、除起火家全燬外、並焚去二十一、三十四、四十、四十二、四號樓面、及三十六、三十八兩號全幢房屋、火首由恒通路公安局傳入訊問、

法租界磨坊街二十七號張姓住戶、突于今晨七時〇五分失火、經救火車趕到救熄、結果焚燬樓面一間、有房客兩人、從火中逃出、跌傷手足、送入醫院醫治、一爲沈阿龍、年四十二、松江人、跌傷兩手、一爲王根福、年四十九、杭州人、跌傷兩足、

「野雞包車」

車夫任意兜客有礙路政 兩百名被捕各罰洋一元

公共租界工部局車務處、以比來各街衢之野雞包車、日見增加、車夫終日一車在手、蹀躞於各馬路之間、任意兜攬乘客、妨礙交通、影響路政、茲已籌妥取締方法、凡屬正當包車、於捐領執照時、隨時發給臂章、命令車主於車出外之際、將此項臂章交給御者纏於臂間、以資識別、定於本月一日實行、業由警務當局通令所屬各捕房中外探捕、於勤務時一體注意、如查有無臂章之車夫拖拉包車、即予拘究、而一般野雞包車夫從此遂難以魚目混珠、連日以來、被拘懲罰者、已屬匪鮮、昨日各捕房所拘尤多、就中以老閘與中央兩捕房因華副捕頭陸大公等督飭認眞、成績更優、此輩車夫被拘入捕房後、均着各存保金一元保出、今晨送請第一特院訊辦、總數幾及二百名、經刑簡庭推事訊問之下、各處以罰金一元、經此次嚴厲取締之後、野雞包車或能絕跡於途矣、

綁殺徐樂卿

……高二分院更審判决……

吳友山減處徒刑三年 王阿三無罪欣喜異常

紹興人姚志發・王老九・吳子秋等、於去年九月一日、結夥在海格路公共汽車旁邊狙伏汽車一部、圖綁架棉紗富商徐樂卿、因徐不肯上匪車、致被匪等開槍擊中要害身死、出事後三日內、靜安寺捕房即將綁匪王老九姚志發吳子秋等一併拘獲、當時有火油公司職員金華人吳友山（三十四歲・住金神父路三五四號）向業茶之紹興人王阿三（二十九歲・住勞勃生路八十四號）因爲涉有

◇重大嫌疑故亦被捕◇

併解第一特院、訊判王老九姚志發處死刑、吳子秋處有期徒刑二十年、吳友山王阿三各處有期徒刑十二年、吳子秋吳友山王阿三等不服判決、上訴於高二分院、吳子秋被處死刑、吳友山王阿三均駁回上訴、乃延律師章士釗項□等具狀最高法院提起上訴、經最高法院審核、認爲

◇原審駁回上訴不當◇

乃撤銷原判决、發回更審、高二分院刑庭長郁華奉諭偕同推事開會議庭審理終結、昨由郁庭長升座第一刑庭判決、吳友山減處有期徒刑三年、王阿三無罪、上訴人聞判後、吳友山猶露不愉狀、而王阿三因以十二年官司立刻取消、則喜悅異常云、

阿母不諒解

少婦投繯 發覺無救

◇……洗衣不見板刷人間慘劇……◇

海門婦人龔沈氏、二十二歲、丈夫龔阿青、業棉花商、與氏母沈施氏等同居於閘北天寶路榮業里十三號、平日家庭尚和睦、詎於前日沈施氏擬洗滌衣服、以尋板刷無着、遂疑其女故意藏匿、破口大罵、並經女力與辯白、卒未獲乃母之諒解、龔沈氏受此不白之冤、忿懣異常、後即獨赴臥室、背人投繯自盡、及經其母發現、悔已無及、乃即喚其壻、將該氏設法解下、然已氣息奄奄、即舁入廣仁醫院醫治罔效、即殞命、由院報告新閘捕房、飭探前往調查之下、遂將屍體舁入斐倫路驗屍所、今晨由第一特院委派唐檢察官偕同張二法醫書記官王祖寬等、蒞所驗明屍體、訊據屍夫龔阿青投稱前情一過、唐君遂諭驗得死者龔沈氏、女性、委係生前自縊身死、屍交其夫龔阿青具結領回棺殮、

北大學生被捕

◎北平今日專電、北大生張祖舜、昨被捕、蕭樸五在獄中自請轉變、一中校長沈一平□憲三喝、

影院	片名
大光明	她的蠶門
南京	再生緣
國泰	天字女侍
大上海	翠挑
卡爾登	冒牌士妻
金城	女犯
新光	夢夫人
巴黎	狂風暴雨
上海	再吧上海
北京	好萊塢暫停
光陸	錦繡前程
融光	阿麗斯漫遊奇境記
黃金	青春之火
東南	女兒經
光華	歌臺驚險記
中央	再吧上海
新中央	女兒經
明星	歡喜冤家
華德	吉地

舞台主角戲目

戲院	主角	戲目
大舞台	杜麗雲	頭本宮貴全
大蟾台	白玉霜	卅五本蟾公案
三星	筱莉珍	卅三一本蟾公案
共舞台	王文	五本紅樓佛
廣東	薛覺先	梅溪鳳影
老閘	筱玲瓏	全部玉蜻蜓
遠東	汪筱奎	枕本龍鳳鎖
大滬	汪筱童	二本玉釵緣

天綸綢緞消息 時屆冬令、正各界仕女添製寒衣之時、但欲購求貨眞價實牢耐久之貨、即非先須謹愼選擇、方不致懊悔於事後、南京路畫錦里口之天綸綢緞局、近以鑒於各界仕女之需求甚見、特於十二月五日起特大批綢緞忠實價傾銷、俾付服務社會之素志、欲置寒衣者、盍往該局一試也

飲食特刊

明日出版

標金續呈疲風

午收較跌二元九角

消息利於賣方

今日上午標金、續呈疲風、[illegible]

上午標金

[illegible]

下午標金

[illegible]

銀樓飾金

[illegible]

海外金電

[illegible]

海外銀電

[illegible]

匯市

[illegible]

中央銀行掛牌

[illegible]

英匯

[illegible]

美匯

[illegible]

華商證券交易所

[illegible]

紐約股市

挺進不止

[illegible]

海外棉花商電彙集

[illegible]

行勢恢步

坎拿大麥電

[illegible]

沙布交易所

[illegible]

麵粉交易所

[illegible]

雜糧油餅交易所

[illegible]

洋交易市

[illegible]

交通銀行總行

匯水一覽表

[illegible]

危險！危險！！

日人侵略東北，是乘我全國同胞平時太不注意東北。

東北當局太不注意日人行動而措爲之備。但在眼前，西北藩籬，如四川，西康，西藏，青海，新疆，蒙古，其地位重要不下於東北，其出產蘊藏亦不下於東北，其危險程度，更不下於東北！

同胞，同胞
能淡然處之麼？
如不能淡然處之，請速購讀

中國第一部探險記
西行豔異記

西行豔異記一書，以日記體裁，描寫西北游蹤，洋洋三十餘萬字，勝過近人小說「老殘遊記」。而

（怪異）（神秘）（奇詭）（偉麗）

比之西遊記
別有一種風味．

西行豔異記一書所敍種種冒險事實，眞足驚心動魄，而考古證今，對於外力侵略之危險

更多歷史上價值

西行豔異記作者陳重生即青年投爲國秘書陳重生之弟。書中述其與許多豔女邂逅，終與奇女子杜幸生結合。入情入理。饒饒趣味。自刊時報後，會有多數青年發起西北探險團，歡往西北遊歷，亦可見此書

魔力之偉大

西行豔異記全部分訂三冊。用時報特備新式四號字精印。

附插奇異 風景 人物 照片

數十幅。爲外間所未見。購備一部。不啻在數日之內

神遊十萬里長途

每部三冊
單購一冊實洋五角　加郵費三分　掛號費一角
合購二冊實洋一元　加郵費五分　掛號費一角
合購全部實洋一元半　加郵費八分　掛號費一角

發行經售處
上海四馬路時報總館
上海 世界書局 現代書局 新月書店 啓明書局 文明書局 北新書局 民智書局 啓新書局 光華書局
北平西南園時報分館　南京奇望街時報分館　蘇州小說林　杭州西湖小說林　天津有正書局　青島青年書店　均有出售

童子拜觀音——秀蘭鄧波兒

給——秀蘭鄧波兒
一封公開的信
（芳子譯）

親愛的小秀蘭：

你知道嗎？小秀蘭鄧波兒，你是一顆大名鼎鼎的電影明星了，而你的年紀剛好，祇有五齡。你的芳名給電光燈鑲着照耀在百老滙道上，而你自己還不懂得它的寫法哩。你訂有一張長期的合同，你好乘塢當中祇有這一張合同用不着涉及私德問題的。你和其他成人的明星接受同樣的待遇。你的私人秘書替你料理一切事情，當你玩弄着你的小烏龜的時候。

甚至名氣最大的明星也不願意和你合演影片，因爲他們知道你定會把每一場面的戲都「偷」了去。

但是，小秀蘭，你並不是第一個用活潑的，天真的甜密去獲取榮譽的小傢伙。Inez Seabury 是最先的一個。在卓別靈，或呂倫甘許，或西密席由爾尚未知名之前，她已被封爲 Biograph Baby。她在孩童時候曾興動一時，不過最近在你的作品「小娃娃」中，她祇充當一個微末的角色而已。自從她懂得表演並消失了她的孩童的天眞以後，她的環境就每況愈下了。

及後又有傑克科根 Jackie Coogan。像你在 "Stand up and Cheer" 一鳴驚人一樣，他配着卓別靈在 "The Kid" 馳騁於光榮道上。那時候，表演在他不過是一種兒戲。他當不知道，你也不會知道的，那個黑箱子後面窺探着的人是在給他拍電影。但當他開始長成，她的觀衆就忘掉了他。他開始學習表演，於是毀害了他。此刻他正在主演一張西部劇的英雄以圖恢復他的聲譽。結果如何，尚在不可知之數哩！

Wesley Barry 從前也是一顆童星，現在已經二十四歲了。他在電影界中努力掙扎也不能再露頭角。照耀一時的大衛李(David Lee), Baby Peggy, Phillipe de Lacy, Baby Marie Osborne 現在那裏去了？Baby Marie 允當 Gisger Rogers 女書記，沒有知道大衛李在何所，Baby Peggy 她的黑漆漆，圓活活的眼睛曾勾攝不少影迷的心靈，退居西部一個小農莊里。傑克古柏 Jackie Cooper 長大了也繼漸消失了他在「頑童傳」中所獲得的聲譽。

祇有兩顆童星能夠保持她們的寶坐而成爲長成的明星的。這就是羅烈達楊和媚治伊文斯。許多和你一樣受歡迎的童星，已被觀衆遺忘了。

但我們不願意你和她們一樣的遭遇。我不願意失掉我們的秀蘭。我們不願意看見她變成一個頹廢的，練達的，驕縱的影人。我們不願意看見她的孩童的甜密和天眞，她的動人憐愛的活潑的個性，給榮譽，影迷的鍾愛和驕縱毀壞了。據說有一次有一個小囡拿着一個小本子請作曲家馬克戈登題詞，他隨意地寫上了幾個字。「永遠地保持你現在的天眞。」當小囡走了後，他忽然間想起這是一個最好的曲名。他馬上作成一隻歌，果然流行一時。這也就是我們對於你的希望，小秀蘭，「永遠地保持你現在的天眞！」

待至你長大起來的時候，你所蓄積的財產當然可以幫助你改操別的職業。但我們並不希望你改行。我們已厭倦看見我們所鍾愛的童星被迫出電影圈外。我們希望在十五年後仍然瞧見秀蘭鄧波兒的名字照耀在電光燈下。我們敬祝你世界上一切的幸運，小秀蘭，因爲你是我們的快樂，我們最愛的電影明星和我們的弱點。我們所希望你的就是：「保持你現在的天眞！」

你的影迷上

「巧點鴛鴦譜」之一景

大學影迷一日記
十二月二日
（金剛）

我在上禮拜日的日記里有希望「下禮拜日有更多的佳片可看」之句，到了今天，果然上海各大戲院都有不少的佳片在公映。我一早起來，想起約了在××影片公司做事體的某君，我就決定早點到他那里去看他。我穿好衣服，戴上帽子出來的時候，同房的老林還在呼呼地睡着，做他的好夢呢。

在車上，恰與密司方坐在一排。她是我的同系的女同學，年紀並不大，眞是聰明呢。我和她算是有點交情的；加之大家都很喜歡電影，所以在說到電影上來時，特別談得來。她一看見我，就問道：「又到上海去看電影麼？」她今天穿了一身淺紫色的衣裳，外面套着黃色的一九三四年最時髦的大衣。我說：「到上海去無非是看電影。你呢？」這樣反問了她，她就說：「大光明的「甚麼山恩仇記」是法國大仲馬的作品改編的，想來總可以去看看呢。」我聽了她的話就說：「我到想先去看看琪恩哈羅的佳兒佳婦吶。」她於是笑了起來。我問她笑什麼？她說琪恩哈羅之所以能那樣走紅運，完全是有像我那麼的男子的擁護。密司方的這些話未免有點武斷，難道琪恩哈羅沒有一點演技的長處嗎？

在車上我們且談到許多關於國產影片話。密斯方告訴我史東山的「老人」已經改成了「人之初」，而且有請「跳出黑暗的電影圈」的王瑩從東京回來主演的傳聞。其實這些消息我早已聽到了。我以爲王瑩已然跳出了電影圈，又何必再急急回來呢？當她曾說過「黑暗的」這話不久之後的現在，難道中國的電影圈已經「光明」了嗎？而且把王瑩從來所演的片子實際上都不及在舞台的成功；這一回是不是有把握呢？王瑩回國，問題眞多，——我全指這些意見對密司方說了。她是王瑩以前的同學也很愛護王瑩的前途，她還補充了我的意見說：「何必呢，在日本的學業半途而廢呢，我主張她還是不回來好。」

和密司方分了手，我獨自坐了黃包車找×君去。到則×君仍高臥床榻，驚醒過來招呼我說：「哦，你來了！」但我卻叫他不必起來。他於是說：「本來想早點起來候你一塊兒去參觀攝影場的，只是昨天晚上拍戲，一直到天快亮了回才來。對不起得很！」

我想既然這樣應該讓他多休息一會才好，就說改參大再觀好了。一個人又走了出來。在馬路上無目的地行着，一邊想到吃電影飯的人之苦處，實非外人所能知道。啊啊，在上海，在中國內地，不是有無數的人在羨慕電影明星，導演麼？也有人不遠千里棄家而來，只是爲想入到電影界內去。但是，當他知道了電影圈內原來是怎麼一種眞相時，他一定要大叫失望的！

下午一時三刻入南京戲院。琪恩哈羅果然有不少的觀衆，何況還有里昂巴里摩亞幫同號召？二時一刻光景人已佔滿了所有的位子。今天我又看了卻利卓的滑稽短片，卻利卓的過火處使我早已對他沒有好感的，只是這一次算是自然得多了。至於琪恩哈羅的「佳兒佳婦」是美國影片之中的成功之作。

倫道夫史谷德之武打新片「她的奮鬭」，現映於大光明。

「鄉愁」女主人翁［illegible］(Tala Birell)

瓊派克在「巧點鴛鴦譜」

▼睹二［illegible］四齣
有感於「再生花」
（莎萊）

冬天的日子眞短，看了第一場的電影出來，已經是黃昏時刻了。

「連映兩月，賣座不衰」，「打破世界影片映期紀錄」——這種叫人又驚又喜的「姊妹花」和「漁光曲」所造成的奇跡，一年容易，已經變成陳跡了。

這半年裏面的電影市場，由生意經上說起來，非但半點奇跡也沒有，而且慘得厲害，那一種影片賣座力的衰落的情形，和往年比起來，據說簡直令人吃驚。當然，在不景氣風潮尖銳深刻到目前的程度，電影市場當然也逃不出這個刼數了。

這一陣子的空氣實在太沉悶。

不但是影片商人，就在我們觀衆，也感得沉悶。雖說影片好壞不能拿營業盛衰做絕對的標準，可是生意好一點，就是有的人也上勁。

鄭正秋老夫子的「再生花」快完成了；在報上看見這消息的時候，不由得爲興起來。希望這「姊妹花」的姊妹作「再生花」，在一九三五年的開頭，再來造成一個奇跡，替我們興奮一下吧！

梅蕙絲的新片「終成眷屬」"It Ain't No Sin." 將於大光明映。看過預告片子的人，已知道她有「大十兒」

趙丹與朱秋痕

「女兒經」的公映使得兩個不很被觀衆注意的演員嶄然露出頭角，使他們增加了燦爛的光輝：這兩個人，一個是趙丹，一個是朱秋痕。

趙丹，是美專的學生，他的表演天才是看過他的戲的人一致公認的，而他的富於吸引的漂亮面孔，更幫助了他。最近，明星公司幾部新片當中，如「空谷蘭」「落花時節」，「夜來香」，「鄉愁」等幾部新片當中，聽說趙丹都擔任重要的或是主要的腳色。很明顯，趙丹在不久的將來，會受着廣大的觀衆的擁護。

朱秋痕，其實在「舊時京華」一片問世的時候，曾經大大地出過一回鋒頭的；後來，不知怎麼明星的光芒漸漸腿了色，在最近一年裏面，她很少被人所注意；一直到「女兒經」問世，大家又對她發生了一種深切的好感。

自然，朱秋痕是有她的前途的。聽說在最近本萍倩導演的「無家可歸」（開始改名）當中，她就有了比「女兒經」更好的貢獻。

對於這兩位，我們是非常——有厚望焉」的。

○○○○

時報火車表 滬杭線
下行車

[illegible]

時報火車表 京滬線
上行車

[illegible]

三北公司
船期廣告
新寧興快輪
新瑞平快輪
[illegible]

招商局
船期廣告
江大快輪
新江安快輪
江天快輪
海晏快輪
新豐快輪
海上快輪
同華快輪
泳祥快輪
遇順快輪
[illegible]

介紹一個

不要學膳宿費的學校

——只須訂閱時報一份——

現在上海有一個學校、非但不要學費、並且連膳宿費和其他雜費一概不要的、這個校裏專門研究國學、職業應用中英文字、和職業應用智識等科、照常上課、諸君若願意入學、只要訂閱時報一份、（歸幾分期刊登播音講稿欄）你道便宜不便宜呢、值得不值得呢、那末這個不要學膳宿費的學校究竟在什麼地方、就是上海南京路永安廣播電台用無線電教授的十文化社、

影刊

每逢星期四出版　第肆拾玖期

聯華主力出動第一軍！

羅明佑監製　新導演吳永剛奮入作

神女

阮玲玉　黎鏗　主演

明天起映於金城

福斯影人克拉屈萊（Claire Trevor）正在準備過耶誕節呢

香港影壇總檢閱

斯亦可謂「七國爭雄」矣

（烏篇心）

香港影業，表面上近來頗有蓬勃一時神氣十足之勢，但內部亦多虛張聲勢，實力不充者，今將最近各公司實際現狀，臚述如次，以告海上影迷：

（聯華港廠改組）聯華港廠，成立至今，已有四載。出品只得四五部，而每月中開支數在三千以上，故經濟方面，頗成問題。宣傳已久之聲片「斷腸人憶斷腸聲」，無聲部份如「劉龍船」開拍，有聲部份至今尚未動手。聯華廠已根本改組，實際負責人係前爲外大觀公司導演「歌侶情潮」而得作聲之趙樹燊，公司名稱亦已由聯華香港廠改爲「海外聯華有聲影片公司」，趙氏與該公司合主演女李綺年打得火般熱烈，李綺年者即前香港紅倌人×××也。

（中華聲默作鳥獸散）中華聲默片公司，是由電影老前輩黎北海所創辦，爲香港攝製聲片之鼻祖。已出片五部，但基金不固，而出品又過緩，故費用甚巨。不得不借外資支持，以致債台高築，時短欠職員薪金逾數月，是以有此職工四處寫着「有工打，冇出」之標語。可見其經濟拮据之一斑。因無法週轉，聲片機械，皆爲債主扣留，影響所及，拍僅一半之「黃金熱」，亦不能繼續工作，職員已全數解散，此公司亦化爲烏有矣。

（華夏公司影場出租）華夏聲片公司，前傳爲利希立所辦，實則全是其姪利榮根之資本，希立不過是名譽上之管理人而已。現因器械未到，及影場格式不符政府規定，未能動工。日前有美高梅公司之西人B Bennet氏，自組一影業公司，定名 National Film Company，以每月三百金之價，向華夏租借影場，利氏以無礙工作，慨然允諾，由十二月一日起，立一年合約，此事雙方已簽訂矣，實影業外資侵入之第一步。

（香港天一堪稱中樞）天一港廠，攝影場在九龍半島，爲一工廠舊址，內部工作，堪稱快捷。其處女作「呼吁我負你」雖已拍妥多時，因印製中大意，聲影不符，現從新翻印。自邵醉翁南來後，其第二部「泣荊花」，由邵氏導演下，在短期間趕攝完成矣。日昨在「娛樂影院」試影，但筆者不暇，未經寓目，因未敢妄評。然內有一二景是需留滯多日，再導演薛覺先之「紫玫瑰」（綠葉片）。薛氏本訂交華夏攝拍，但華夏因在限期間未能動工，故改投天一。始行同滬云。

（全球片成不敢公映）全球公司經理爲實業部顧問美國經濟學碩士朱昌東，成立迄今，第一部出品「洞房之夜」亦已拍起約二月。但因種種關係，需待新職員上任，將不滿意處再行補拍，始敢與各界相見禮。

（廣振業華心餘力乏）振業即「大長城」之前身，是由影院巨子盧根所發起，影場則在其董事長所有之「名園」。奈因資本無切實把握，故有心乏力，只得靜候時機。惟若照公司預算之計劃能實現，不特可冠其曹，且能雄視南華；然一切尚須待將來事實上之證明也。盧氏其勉之。

（華藝無聲自己擴充）華藝是專拍默片者，是教育界（？）石氏（鐘山）之兄弟公司。出片雖有二部，但談不到是上乘品。然其中技術，有些是妙手偶得者。編劇・導演・主演・佈景等，皆由石友于一手經理。影場又無一定之地址，各部工作人員，又非長期聘請，故皮費頗廉，算來大可圖利。現石氏欲招外股，自置影場，進行擴充，使成一完美之公司云。

製片者Paul Stoane繼「錦繡天」後之新作 "Down To The Last Yacht."

大華舞廳

愛多亞路

今日下午五時

天天茶舞

今日及每逢星期一三五日由來女士主辦錦暉君領導

清風樂隊伴舞　每舞票元五張

起八時半止

奉送精美西點，女賓不在此例。每逢星期二四六由恩第哥樂隊演奏

銀色空氣

（銀社播送）

▲昨夜，蔡楚生與吳村在爐畔作衛談，內容須問小貓。

▲楊邨人編一有聲電影脚本，已送明星公司，由李萍倩接受攝製。

▲電通第一部戲「桃李劫」，第二部戲「風雲兒女」，第三部戲仍由應雲衛導演之。

▲阮玲玉又瘦了一點。

▲孫瑜之「大路」中，有黎莉莉敲桌燕燕屁股一幕，甚發血。

▲胡茄與明星男同志們結絨線帽十餘頂，花紋顏色各異，極出風頭。

▲鄭老夫子「再生花」後決定拍「斷鴻零雁」。擬趙丹飾蘇曼殊。

▲「重婚」的成績，當中央檢映時，極得諸委員讚美，日昨□君自京來函謂，「重婚」在中央檢映，各委員都十分滿意，的確是名不虛傳。又云：「人人都說，此片導演的技巧，可與外片抗衡」。是則「重婚」之成功，將使吳村春風得意馬蹄忙矣。

▲北京大戲院賺錢後，現已告一段落，將另起爐灶，蓋一更新之戲院。前「北京」經理司徒英銓將調至南京，因首都將有可容一千六百人之大戲院落成也。

▲藝華昨日開會。

▲「我的朋友」卜萬蒼・劉吶鷗・黃嘉謨新設office於圓明園路，顏曰：「銀社」。（外史氏曰：播送「銀色空氣」之「銀社」，與卜・劉・黃之「銀社」，尚未發生關係云。）

□影壇裏一件小懸案

銀幕美人胡蝶　標準美人徐來　比較的難題

……累得女影迷感情失調開始絕食……

（尖士）

在西子湖畔的蝶來飯店，有一天，來了三個摩登女性。（乃是真的人體，不是影片。）她們都是影迷。這夜晚遊湖回來，三家頭促膝夜話，所談的卻是影壇上很平常的緊要問題。她們三個是鍾女士，王女士，和張女士。對話如下：

王女士　奇怪了，怎麼一個飯店的名字會叫蝶來？

鍾女士　據說是請胡蝶徐來開幕的。

王女士　像胡蝶那樣眞可算美人了。

鍾女士　那兒的話，徐來才算美人呢。

王女士　什麼話？胡蝶不是大家公認美人嗎？她那兩個酒窩兒……

鍾女士　她的酒窩兒就是她的弱點。好好的完美無虧的玉容上，卻凹入了兩點酒窩，可不叫人感到不好嗎？

王女士　胡說了。胡蝶之美就在那對酒窩兒。你看徐來可有酒窩兒嗎？這一點她就比不上她了。

鍾女士　徐來之美就在沒有酒窩兒的缺憾。因此才給人家公認爲標準美人呢。

王女士　哼！公認……

鍾女士　可不是嗎？難道你敢不承認嗎？

王女士　當然不承認，要胡蝶才夠資格算是標準美人。

鍾女士　一個人反對無效。少數人應服從多數人。

王女士　徐來自然可算美，可惜兩個頰部太豐肥了。

鍾女士　她的美就在頰部。沒有窩兒的缺憾，而且可以代表東方女性的美點。胡蝶的鼻尖未免太低了些。

王女士　胡蝶不是美國女人，怎可以有大鼻子呢？

鍾女士　可是因此便算不了美人了。

王女士　你的徐來的鼻子也不見得是尖到那裏去。還是胡蝶名氣大。

鍾女士　胡蝶又不是你的祖姑，何必捧得那樣呢？

王女士　徐來又不是你的王姓的開山祖母，何必硬捧呢。

張女士　好了！好了！兩位賢姊這樣鬧下去算是什麼呢？

王女士　是鍾姐瞎捧徐來，說她比胡蝶美麗，你說可氣不可氣。

鍾女士　像你這樣盲目的捧才叫人難過了。請問問隨便的一個人家，究竟誰是中國的標準美人？

王女士　請問問人家，胡蝶有名呢，還是徐來有名。

張女士　請兩位賢姊停止舌戰，我來作個調停人。徐來和胡蝶兩位都是美人，胡蝶是銀幕美人，徐來是標準美人。好不好呢？

鍾女士　那麼，據你看那比較美些？可不是徐來嗎？

王女士　還要這樣硬辯，當然是胡蝶呢。

張女士　算了！算了！不用說了，大家去吃飯好了。

王女士　我不吃飯。

鍾女士　你不吃飯，難道，我就要吃飯嗎？

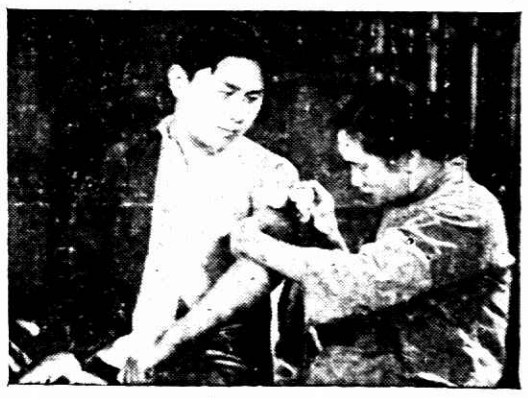

「再生花」中之大寶（胡蝶）桃哥兒（鄭小秋）

呂智元攝

王鼎齋居然請顧梅君・顧蘭君坐檯子、事情是出現在吳村導演的新片「落花時節」的娜娜舞廳、據說此片對舞場瑣屑又有血頭描寫、如吳村者、亦可謂一舞人也矣、

廖化隨筆

□「威震中華跌」的黑嬰，近來也寫寫影評，於是有些影評人認爲「搶了飯碗頭，」叫他「回你的本行（寫小說）去吧。」是亦人浮於事之謂歟？

□警告：也在有腳踏圈內圈外之間的姑娘，專門利用電影附刊爲彼等出鋒頭，進圈子之利器。

□大家得「火燭小心」！洪深驚到上海來鬧了一陣，母親不要她回去了，她自己則眼睛也哭得紅腫了。要是老這樣是非不分，黑白不明，洪小姐的兩眼將如何是好呢？

□胡姍作抗秘密結婚，不先向姐姐胡蝶打個招呼。這「前者」得不像話，叫胡蝶怎樣呢？學樣嗎？賭氣嗎？

□聽得人家說：「看過健美女性，方知道中國女性不健美到如何程度了。」

□小鬍子李萍倩的新作「無家可歸」，先易名爲「可憐的爸爸」，今又易名爲「人倫」。據說名字很有關係。然而「亡命者」呢，這名字更顯得嚇人，不是嗎？

□應雲衛重回藝華去，這與梅阮玲玉的表情像一段木頭似的袁牧之「並無關係」云。

飲食特刊　明日出版

德國白濁斷根專藥

梅濁剋星

五淋白濁　一盒斷根

上等火爐水汀用煤

山西白煤　門頭溝白煤　大同煙煤

上列各煤爲國產煤中最上品凡火爐應用各種塊子大小全備

賜顧諸君一經電知立即送到

電話　一二九七四一五一一六

地址　江西路三二二號

通成公司謹啓

時報號外

名小說家陳愼言先生新著：

滿山紅

四日起逐日刊載第二版

北平名小說家陳愼言先生，久已蜚聲海內，名重藝林，茲由時報特約新撰長篇小說「滿山紅」一部，是書一方描寫舊社會風俗人情之落伍，一方針砭新青年戀學求愛之失計，艷麗處字字生香，哀怨處行行是淚，曲折紆迴，極文章變幻之能事，是描海南鍼，是婚姻寶鑑，不可不讀。

（外・滬）

名小說家陳大悲先生新著長篇小說

無線電皇后

自十二月五日起在時報逐日披露

名小說家陳大悲先生作品，久已膾炙人口，近著「皇后的丈夫」曾在時報登載，讀者異常歡迎。現又新著「無線電皇后」，將數年來無線電播音界及無線電聽衆之艷聞韻事，用最幽默之筆調，曲曲描出，讀之可以平肝健胃，與無線電播音界有關係者不可不讀，從未聽過無線電而欲一窺播音界之底蘊者尤不可不讀。

好小說必須從頭看起

請注意十二月五日起時報